HOTĂRÂREA SENATULUI
UMF „VICTOR BABEȘ” DIN TIMIȘOARA
NR. 58/6521/17.03.2021

Privind aprobarea documentației tehnico-economică pentru investiția *Construire corpuri de clădire Universitatea de Medicină și Farmacie „Victor Babeș ” Timișoara, comuna Ghiroda, județul Timiș*

Având în vedere:

- Legea Educației Naționale nr. 1/2011, cu modificările și completările ulterioare,
- Ordonanța Guvernului nr. 16/19.08.2014 pentru modificarea și completarea Ordonanței Guvernului nr. 25/2001 privind înființarea Companiei Naționale de Investiții „C.N.I.” S.A
- Ordinul Ministerului Lucrărilor Publice, Dezvoltării și Administrației nr. 4004/27.10.2020;
- Art. 1 alin. (2), lit. d) coroborat cu art. 2 alin. (1), lit. d), art. 6 și art. 13 din Anexa 3 Programul național de construcții de interes public sau social a O.G. nr. 25/ 2001 privind înființarea Companiei Naționale de Investiții „C.N.I." - S.A, cu modificările și completările ulterioare;
- Art. 10 din H.G. nr. 907/2016 privind etapele de elaborare și conținutul-cadru al documentațiilor tehnico-economice aferente obiectivelor/proiectelor de investiții finanțate din fonduri publice, cu modificările și completările ulterioare;
- Carta UMF „Victor Babeș” din Timișoara,
- Regulamentul de organizare și funcționare al Senatului UMF „Victor Babeș” din Timișoara, aprobat și republicat prin H.S. nr. 35/4291/24.02.2021;
- Expunerea de motive a Ordonatorului de credite al Universității de Medicină și Farmacie „Victor Babeș” din Timișoara, nr. 10886/1/01.09.2020;
- Raportul de specialitate al Direcției Tehnice, nr. 10886/2/01.09.2020;
- Adresa d-lui Rector, prof. univ. dr. Octavian Marius Crețu, nr. 6308/RUMFT/15.03.2021;
- Hotărârea Senatului Universității de Medicină și Farmacie „Victor Babeș” din Timișoara nr. 88/12188/16.09.2020;
- Hotărârea Consiliului de Administrație al UMF „Victor Babeș” din Timișoara nr. 23/11890/14.09.2020;
- Hotărârea Consiliului de Administrație al UMF „Victor Babeș” din Timișoara nr. 7/6435/16.03.2021.

Ținând cont de faptul că obiectivul menționat face parte din Strategia de Dezvoltare a Universității de Medicină și Farmacie „Victor Babeș” din Timișoara, conform Planului managerial, anexă la contractul de management cu d-nul prof.univ.dr. Octavian Marius CREȚU, nr. 4078/09.03.2020, aprobat prin Hotărârea Senatului UMF „Victor Babeș” din Timișoara nr. 1/4160/10.03.2020

Art. 1. Senatul universitar, cu unanimitate de voturi, aprobă documentația tehnico – economică, faza Studiul de fezabilitate pentru obiectivul de investiții *Construire corpuri de clădire Universitatea de Medicină și Farmacie „Victor Babeș” Timișoara, comuna Ghiroda, județul Timiș*, conform Anexei nr. 1, parte integrantă din prezenta hotărâre.

Art. 2. Senatul universitar, cu unanimitate de voturi, aprobă indicatorii tehnico-economici pentru obiectivul de investiții *Construire corpuri de clădire Universitatea de Medicină și Farmacie „Victor Babeș” Timișoara, comuna Ghiroda, județul Timiș*, conform Anexei nr. 2, parte integrantă din prezenta hotărâre.

Art. 3. Prezenta hotărâre se comunică la:

Semnătura olografă este aplicată pe varianta originală a documentului care se păstrează în arhiva Senatului universitar. Prezentul act are aceeași forță juridică ca și documentul original.

- Ministerul Dezvoltării, Lucrărilor Publice și Administrației,
- Compania Națională de Investiții „C.N.I" S.A.
- Rectorat,
- Prorectorate,
- Decanate,
- Comisiile de specialitate ale Senatului,
- Direcția Generală Administrativă,
- Direcția Financiar - contabilă,
- Oficiul juridic,
- SSMT, TDSA, LSFT,
- Compartimentul Administrare website și platforme e-learning, pentru a fi adusă la cunoștința tuturor celor interesați, prin publicarea pe site-ul www.umft.ro.

Președinte Senat,
Prof. univ. dr. Marius Craina

Secretar-șef universitate,
Dr. Daniela-Aurora Tănase

Vizat Oficiu juridic,
C. j. dr. Mihaela-Codrina Levai

Întocmit,
Cj. Lioara Bartulov
Șef Cabinet Președinte Senat

Semnătura olografă este aplicată pe varianta originală a documentului care se păstrează în arhiva Senatului universitar. Prezentul act are aceeași forță juridică ca și documentul original.

UNIVERSITATEA
DE MEDICINĂ ȘI FARMACIE
VICTOR BABEȘ | TIMIȘOARA

Nr. de înreg. 6308/RUMFT/15.03.2021

Către

CONSILIUL DE ADMINISTRAȚIE ȘI SENATUL UNIVERSITĂȚII DE MEDICINĂ ȘI FARMACIE „VICTOR BABEȘ" DIN TIMIȘOARA

Prin prezenta, propunem spre aprobare, următoarele reglementări referitoare la asigurarea condițiilor în vederea executării obiectivului de investiție „Construire corpuri de clădire Universitatea de Medicină și Farmacie „Victor Babeș" Timișoara, comuna Ghiroda ", faza de proiectare studiu de fezabilitate, după cum urmează:

1. Aprobarea documentației tehnico – economice, faza Studiul de fezabilitate pentru obiectivul de investitii „Construire corpuri de clădire Universitatea de Medicină și Farmacie „Victor Babeș" Timișoara, comuna Ghiroda, județul Timiș" conform Anexei nr. 1, atașată la prezenta. Aprobarea indicatorilor tehnico-economici pentru obiectivul de investiții „Construire corpuri de clădire Universitatea de Medicină și Farmacie „Victor Babeș" Timișoara, comuna Ghiroda, județul Timiș",conform Anexei nr. 2, atașată la prezenta.
2. Predarea către Ministerul Dezvoltării, Lucrărilor Publice și Administrației, prin Compania Națională de Investiții "C.N.I." S.A., pe bază de protocol, a amplasamentului constituit din teren neîmprejmuit, categoria de folosință teren arabil intravilan extins cu funcțiuni complexe de dotare a zonei de locuit, situat în localitatea Ghiroda, jud. Timiș, intabulat cu drept de proprietate, dobândit prin lege, în rangul încheierii nr. 215091/2017, cota actuală 1/1, de Statul Român, domeniul public și intabulat cu drept de administrare, în rangul încheierii nr. 215091/2017 de Ministerul Educației Naționale pentru Universitatea de Medicină și Farmacie „Victor Babeș" din Timișoara, în suprafață de 21364 mp din suprafața totală măsurată de 21364 mp, identificat prin extrasul de Carte funciară nr. 409322, nr. topo 409322, liber de orice sarcini, în vederea și pe perioada realizării de către "C.N.I" S.A, a obiectivului de investiții „ Construire corpuri de clădire Universitatea de Medicină și Farmacie „Victor Babeș" Timișoara, comuna Ghiroda, jud. Timiș";
3. Viabilizarea amplasamentului, conform documentelor urbanistice, cu respectarea reglementărilor în vigoare.
4. Asigurarea finanțării de către Universitatea de Medicină și Farmacie „Victor Babeș" din Timișoara a cheltuielilor pentru racordurile la utilități (energie electrică, apă, canal, gaz etc.).
5. Asigurarea de către Universitatea de Medicină și Farmacie „Victor Babeș" din Timișoara, în condițiile legii, a suprafețelor de teren necesare pentru depozitarea și organizarea șantierului.
6. Finanțarea din veniturile proprii ale Universității de Medicină și Farmacie „Victor Babeș" din Timișoara a cheltuielilor pentru servicii și lucrări în valoare de 2.011.291,28 cu TVA inclus (411.829,16 euro).
7. Obligația Universității de Medicină și Farmacie „Victor Babeș" din Timișoara, după predarea amplasamentului și a obiectivului realizat, de a menține destinația acestuia și de a-l întreține pe o perioada de minim 15 ani.

Cu deosebită considerație,

Rector,
Prof. univ. dr. Octavian Marius Cretu

Rectorat

P-ța Eftimie Murgu, nr. 2, cod 300041, Timișoara, România
Tel: +40256293389; Fax: +40256490626
Email: rectorat@umft.ro

www.umft.ro

UNIVERSITATEA
DE MEDICINĂ ŞI FARMACIE
VICTOR BABEŞ | TIMIŞOARA

UNIVERSITATEA DE MEDICINĂ ŞI FARMACIE
VICTOR BABEŞ DIN TIMIŞOARA
Înregistrare 10.886/1
din 01.09.2020

Expunerea de motive a Ordonatorului de credite al Universităţii de Medicina si Farmacie „Victor Babes" Timisoara în vederea executării obiectivului de investiţii „Construire corpuri de cladire Universitatea de Medicina si Farmacie "Victor Babes" Timisoara, jud. Timis".

Prin investiţia propusă se asigură infrastructura educaţională necesară prevăzută prin Strategia educaţiei şi formării profesionale 2016-2020, Strategia naţională pentru învăţarea pe tot parcursul vieţii 2015-2020, Strategia privind reducerea părăsirii timpurii a şcolii şi Strategia naţională privind învăţământul terţiar 2015-2020. Aceasta strategie propune o viziune globală pe termen lung 2020-2030, asupra dezvoltării/consolidării infrastructurii educaţiei şi formării profesionale iniţiale şi continue, dincolo de perioada de finalizare a accesării fondurilor europene, inclusiv pentru finanţări din bugetul de stat sau alte surse.

Similar abordării utilizate pentru pregătirea cadrelor strategice privind părăsirea timpurie a şcolii, învăţarea pe tot parcursul vieţii şi învăţământul terţiar, Comisia Europeană (CE) a stabilit recomandări clare privind investiţiile în infrastructura educaţională din România. În Documentul de Poziţie al Serviciilor Comisiei pentru Acordul de Parteneriat 2014-2020, CE a recomandat Guvernului României să sprijine infrastructura educaţională printr-o strategie naţională, care să ia în considerare nevoile de formare profesională de la nivel local şi să utilizeze cartografierea infrastructurii existente şi tendinţele demografice ca bază pentru pregătirea acestei strategii.

Societatea românească se afla într-un proces de schimbare în care toate elementele de ordin economic, social, politic, civic au cunoscut o noua dinamica în încercarea de adaptare la conditiile prezente. Importanta învatamântului superior devine tot mai evidenta în societatea românească. Universitatea devine resursa institutionala absolut indispensabila economiei si societatii românesti pentru construirea societatii bazate pe cunoastere si realizarea obiectivelor de redefinire a fundamentelor competitivitatii.

Creşterea economică depinde în mod direct de productivitatea muncii. De aceea se impune îmbunătăţirea calităţii resurselor umane ca o condiţie indispensabilă şi care, în ultimă instanţă, implică majorarea şi optimizarea structurală a investiţiilor publice şi private în sectoarele-cheie ale dezvoltării umane, în primul rînd, în educaţie şi sănătate.

Caracterul dinamic al calităţii resurselor umane rezultă ca urmare a evoluţiei pieţei forţei de muncă, apariţiei unor cerinţe noi pe diferite segmente ale pieţei.

Aşadar, calitatea resurselor umane nu are caracter static, strict delimitat la o anumită cerere a pietii, ci reflectă o stare de fapt - ceea ce a fost bun odată poate să nu mai corespundă în

prezent şi, cu atât mai mult, în viitor. Investiţia în capitalul uman trebuie înţeleasă ca o investiţie care subsumează investiţiile în educaţie.

Investiţia în resurse umane include totalitatea cheltuielilor pentru creşterea aptitudinilor fizice şi intelectuale ale oamenilor. Abordarea investiţiilor în capitalul uman, asemeni investitiilor in capital fizic se poate face pe baza analizei cost-beneficiu şi a actualizării nevoilor economiei.

Un studiu al OECD arată că "participarea la un an adiţional de educaţie medie amplifică creşterea economică cu până la 5% şi mai departe, cu 2,5% pe termen lung".

Educaţia trebuie să ajute la rezolvarea unor probleme cu care se confruntă societatea contemporană. În acest scop, se impune perfecţionarea coerenţei interne a sistemelor educative cu societatea, dar şi asigurarea unei anumite stabilităţi şi continuităţi a acestora care să le asigure eficienţă pe termen lung.

O societate stabilă, democratică, se spune, nu poate exista dacă majoritatea cetăţenilor nu dispun de un nivel minim de cultură civică. Educaţia de care beneficiază un student aduce foloase nu numai părinţilor săi şi lui însuşi, ci şi celorlalţi membri ai societăţii. „Educaţia copilului meu contribuie la bunăstarea ta, prin promovarea unei societăţi stabile şi democratice"(M. Friedman).

La fel ca în toate ţările europene, şi în România, calitatea educaţiei a devenit un domeniu de interes deosebit având în vedere în primul rând decalajul naţional faţă de ţările dezvoltate şi necesitatea obtinerii unor finalitati integrate in context european. Asigurarea calităţii în educaţie presupune elaborarea standardelor de referinţă, normelor şi indicatorilor de performanţă, având în vedere următoarele aspecte:

a) Calitatea sistemului de învăţământ universitar;

b) Calitatea serviciilor furnizorilor, reprezentanţi de universităţi

c) Calitatea procesului de instruire şi de educare a studentilor - demonstrată de rezultatele învăţării, pe baza aplicării metodologiilor de dezvoltare a curriculumului, a metodelor de predare şi învăţare, a evaluării examinării şi certificării.

d) Conditiile de studiu si cazare acordate.

Principalul client al şcolii este în ultimă instanţă societatea. Studentul are aşadar o dublă calitate: participant activ la propria educaţie dar şi client al unitatii de invatamant, iar valoarea adaugată reprezintă contribuţia efectivă a şcolii la educaţie, dincolo de factorii de intrare (studenti, resurse, mediul economico-social).

Calitatea educaţiei în univeristatile românesti trebuie sa vizeze finalităţi ancorate în context european deschizând drumul către oportunităţile oferite de societatea europeană a cunoaşterii.

Plecând de la premisa că educaţia de calitate presupune îmbunătăţirea continuă a performanţelor şi având în vedere ritmul schimbărilor sociale, instituţiile de învăţământ superior trebuie să aibă ca obiectiv dezvoltarea continuă a resursei umane.

Cresterea cererii pentru educatie superioara este un fenomen mondial cu care se confrunta toate tarile lumii. Cererea de noi locuri de scolarizare creste neîntrerupt, tot mai multi studenti de tipuri si vârste diverse înscriindu-se în învatamântul superior pentru a fi instruiti, sub diverse forme într-un numar crescând de domenii si în cadrul unor programe pedagogice moderne. Fenomenul se datoreaza din plin democratizarii crescânde a societatilor.

Strategia de cercetare și dezvoltare a Romaniei promoveaza învățământul terțiar ca motor al creșterii economice bazate pe cunoaștere și înaltă calificare.

Educația și formarea profesională ocupă un rol central în Strategia „Europa 2020" și în mai multe documente europene, inclusiv în „Analiza anuală a creșterii 2014 (AAC 2014) ". Învățământul terțiar în special, după cum stipulează Agenda UE pentru modernizarea învățământului superior în statele europene „...joacă un rol crucial în progresul individului și al societății și în furnizarea capitalului uman înalt calificat și a cetățenilor eficienți de care Europa are nevoie pentru a crea locuri de muncă, creștere economică și prosperitate."

UE remarcă rolul important al învățământului terțiar în dezvoltarea economică. Conform

Recomandărilor specifice de țară pentru România 2015 (RST), calitatea învățământului superior și relevanța acestuia pentru piața forței de muncă sunt inadecvate deși România a început să ia măsuri pentru depășirea acestor provocări. Comisia Europeană consideră că aptitudinile și competențele dezvoltate de către învățământul terțiar nu sunt corelate cu cele cerute pe piața muncii pentru unele programe de învățământ terțiar non-universitar profesional și universitar.

STRATEGIA NAȚIONALĂ PENTRU ÎNVĂȚĂMÂNT TERȚIAR 2015 - 2020 se bazează pe considerațiile și preocupările menționate anterior și creează premisele necesare îmbunătățirii învățământului terțiar din România, fiind fundamentală în atingerea obiectivelor educaționale strategice în perioada de programare stabilite în Acordul de Parteneriat 2014 – 2020. Aceasta strategie este corelată cu abordările Strategiei naționale pentru competitivitate 2015-2020 și are în vedere identificarea nevoilor privind competențele, în vederea unei treceri treptate către o economie bazată pe cunoaștere și o cerere crescută, implicită, de locuri de muncă înalt calificate.

Concentrarea eforturilor pentru ca România să se alăture, până în anul 2030, statelor din Europa cu economii avansate, reprezintă obiectivul principal al viziunii pentru dezvoltarea învățământului terțiar din România. Potrivit acestei viziuni, în anul 2020, învățământul terțiar foarte performant va constitui motorul creșterii economice,va contribui la creșterea productivității și va promova coeziunea socială, punând astfel fundamentele unei economii bazate pe cunoaștere.

Învățământul superior va pregăti specialiști care pot să dezvolte o societate competitivă într-o economie globală. Instituțiile de învățământ superior vor putea să catalizeze creativitatea și inovarea în întreaga societate din România și, în special, să susțină economia în dezvoltarea de produse și servicii.

Stategia invatamantului tertiar prevede deasemenea cresterea mobilitatii internationale și schimburile de experiență pentru studenți și personalul didactic care sunt mult sub media UE in momentul de fata.

Prin angajamentele asumate România folosește bunele practici pentru construirea unui învățământ terțiar relevant, eficient și eficace pe termen scurt, mediu și lung.

România este angajată în dezvoltarea învățământului terțiar ca instrument important în strategia generală de dezvoltare socio-economică, sprijinind toate celelalte planuri și inițiativede dezvoltare ale statului, în special, Programul Național de Reformă, Strategia Națională pentru Competitivitate 2014-2020 și Strategia Cercetare-Dezvoltare-Inovare.

Prin investiția propusă se asigură infrastructura educațională necesară prevăzută prin *Strategia educației și formării profesionale* 2016-2020, *Strategia națională pentru învățarea pe tot parcursul vieții 2015-2020, Strategia privind reducerea părăsirii timpurii a școlii, Strategia națională privind învățământul terțiar 2015-2020* și cu Plan Strategic Instituțional 2019-2022 pentru Ministerul Educației Naționale, cu precadere Obiectivului Strategic 2: Dezvoltarea învățământului terțiar, capabil să impulsioneze dezvoltarea economică și să promoveze coeziunea socială punând fundamentele unei societăți bazate pe cunoaștere. Implementarea acestei strategii va fi realizată prin asigurarea unei finanțări adecvate, bazată pe o legislație relevantă, în colaborare cu întreaga comunitate a părților interesate din învățământul terțiar, incluzând instituții de învățământ superior, instituții de învățământ terțiar non-universitar, mediul economic, guvernul și partenerii internaționali.

Strategia națională privind învățământul terțiar 2015-2020 propune o viziune globală pe termen lung 2020-2030, asupra dezvoltării/consolidării infrastructurii educației și formării profesionale inițiale și continue, dincolo de perioada de finalizare a accesării fondurilor europene, inclusiv pentru finanțări din bugetul de stat sau alte surse.

Similar abordării utilizate pentru pregătirea cadrelor strategice privind părăsirea timpurie a școlii, învățarea pe tot parcursul vieții și învățământul terțiar, Comisia Europeană (CE) a stabilit recomandări clare privind investițiile în infrastructura educațională din România. În *Documentul de Poziție al Serviciilor Comisiei pentru Acordul de Parteneriat 2014-2020*, CE a recomandat Guvernului României să sprijine infrastructura educațională printr-o strategie națională, care să ia în considerare nevoile de formare profesională de la nivel local și să utilizeze cartografierea infrastructurii existente și tendințele demografice ca bază pentru pregătirea acestei strategii.

România se apropie de atingerea țintei în ceea ce privește nivelul de educație al populației adulte (ponderea persoanelor cu vârste între 30–34 de ani ce au absolvit o formă de învățământ terțiar - Ținta 2022: 28%), deși se află încă mult în urma mediei UE - 40% din populația cu vârste de 30 și 34 de ani cu studii superioare finalizate. Accesul la învățământul universitar devine din ce în ce mai dificil și înregistrează decalaje în creștere, în funcție de gen și zona de rezidență. Mai mult, se înregistrează diferențe regionale uriașe; nivelul de finalizare a studiilor depășește 48% în București, și atinge 15% din populația relevantă în zona de nord-est.

Printre statele membre ale UE, cu ratele cele mai mici privind nivelul de absolvire a învățământului terțiar se află Italia, Malta, Slovacia și Cehia, care înregistrează rate similare. Ținta stabilită pentru România, este relativ joasă comparativ cu cea europeană de 40% stabilită ca medie pentru toate țările membre ale UE. Prin urmare, îmbunătățirea participării la învățământul terțiar universitar și non-universitar, ar trebui să rămână o prioritate pe termen lung.

Conform prevederilor legale, realizarea acestei investiţii se va face prin subprogramul „Instituţii de învăţământ superior de stat" din cadrul Programului naţional de construcţii de interes public sau social, derulat de Ministerului Lucrărilor Publice, Dezvoltării şi Administraţiei prin Compania Naţională de Investiţii „C.N.I." - S.A., în conformitate cu prevederile Ordonanţei Guvernului nr. 25/2001 privind înfiinţarea Companiei Naţionale de Investiţii „C.N.I." - S.A., aprobată cu modificări prin Legea nr. 117/2002, cu modificările şi completările ulterioare. În vederea realizării obiectivului de investiţii, prin ordin al ministrului lucrărilor publice, dezvoltării şi administraţiei acesta a fost inclus în lista sinteză a obiectivelor care se finanţează prin subprogramul „Instituţii de învăţământ superior de stat".

Analiza situaţiei existente şi identificarea deficienţelor

Creşterea aşteptărilor, modificarea stilului de viaţă şi a comportamentului de consum al studenţilor precum şi a standardelor europene de furnizare a serviciilor educationale, conduc la o nevoie reală de implementare a proiectului de investitii propus prin costruirea corpurilor de cladire prevazute in proiect si dotarea acestora.

Universitatea de Medicina si Farmacie „Victor Babes" Timisoara, instituţie de prim rang a învăţământului românesc, are o tradiţie de peste 75 de ani de educaţie de elită, 75 de ani de activitate continuă de învăţământ universitar medical, de cercetare şi dezvoltare a resursei medicale în Sănătate şi pentru Sănătate, perioada in care Universitatea a oferit societatii o serie de reputati medici si cercetatori cu rezultate remarcabile.

Realizările de peste şapte decenii sunt, fireşte, rezultatul muncii stăruitoare desfăşurate de cadrele didactice, studenţii şi personalul tehnic-administrativ.

Universitatea de Medicină şi Farmacie "Victor Babeş" din Timişoara este prezentă în clasamente de referinţă realizate de organisme internaţionale şi naţionale importante.

UMFVBT, instituţie publică de invatamant superior de importanţă naţională si internationala, cu personalitate juridică, aflată în subordinea aflată în coordonarea Ministerului Educaţiei Naţionale, îşi desfăşoară activitatea în baza DECRETUL-LEGE nr. 660 pentru înfiinţarea Universităţii de Vest, care la 30 decembrie ale aceluiaşi an a fost semnat de Regele Mihai I. Acest act a fost precedat de Raportul 2414/30.12.1944, semnat de Ştefan Voitec, Ministrul Educaţiei Naţionale, M. Romniceanu, Ministerul de Finanţe, A. Leucuţia, Ministrul Economiei Naţionale, şi D. Danielopol, Ministrul Sănătăţii şi Asistenţei Sociale. În articolul 1 al Decretului-Lege, Universitatea de Vest din Timişoara cuprindea Facultăţile de Drept, Litere şi Filozofie, Ştiinţe, Medicină Umană, Medicină Veterinară, Farmacie şi Teologie.

Primul document care consemnează înfiinţarea Facultăţii de Medicină din Timişoara este Decretul nr. 104 din 17 ianuarie 1945, semnat de Dr. Dumitru Bagdasar, ministrul Sănătăţii din acea vreme, personalitate proeminentă a vieţii noastre medicale, dar documentul fundamental care a condus de drept şi de fapt la înfiinţarea Facultăţii de Medicină a fost Legea nr. 361 din 4 mai 1945, care modifica prevederile Decretului-Lege de înfiinţare a Universităţii de Vest, în sensul necesităţilor obiective impuse de formarea în această parte a ţării a unor specialişti în domeniul ocrotirii sănătăţii. Facultatea de Medicină din Timişoara a fost întemeiată în anul 1945, într-o perioadă în care exista o nevoie majoră de formare de cadre medicale, în condiţiile în care

situaţia sanitară din ţară avea nevoie urgentă de resursă umană. Un deziderat vechi, dar şi o necesitate a Banatului, Facultatea de Medicină din Timişoara a început să funcţioneze în mod efectiv la 15 iulie 1945 cu primii doi ani de studiu: anul I cu 412 studenţi, iar anul II, cu un număr de 76 de studenţi.

Universitatea de Medicină si Farmacie "Victor Babes din Timisoara a fost înfiintată în anul 1945, **desfăsurându-si activitatea în acelaşi spatiu din *P-ţa Eftimie Murgu nr. 2, Timisoara*, de la înfiintare până în prezent**. In octombrie 1945, facultăţii i s-a atribuit actualul local – fosta „Banatia", spital militar sovietic încă din toamna anului 1944, evacuat în acest scop, la cererea guvernului. Am asistat, în permanentă, Ia o creştere a numărului de studenti si rezidenti precum si la înfiintarea unor discipline noi, în concordantă cu necesitătile actuale.

Facultatea de Medicină din Timişoara a luat fiinţă în anul 1945, într-un moment de cotitură politică, economică şi socială pentru ţară, când România a intrat sub conul de umbră al lagărului comunist.

Este bine cunoscută situaţia sanitară precară a României în perioada interbelică. Boli aşa-zise sociale: tuberculoza, pelagra, malaria şi altele aveau mare răspândire, mortalitatea infantilă ridicându-se până la 180‰, iar cea generală până la 20-22‰.

Necesitatea stringentă de formare a unor cadre medicale a solicitat mărirea capacităţii de şcolarizare a celor trei facultăţi de medicină existente în ţară la acel moment.

Universitatea de Medicină şi Farmacie din Timişoara se prezintă astăzi ca o prestigioasă instituţie de învăţământ superior, cu un trecut care ne onorează, cu numeroase realizări în condiţii socio-politice grele. Există toate premizele ca şi în viitor Universitatea de Medicină şi Farmacie din Timişoara să obţină rezultate valoroase şi să ofere satisfacţii mari atât în instruirea şi educarea generaţiilor de tineri care se pregătesc să devina medici, farmacişti, medici dentişti, cât şi specialişti în diverse domenii dedicate asistenţei medicale şi farmaceutice a populaţiei, dar si în cercetare.

Dezvoltarea continua a Universitatii de Medicina si Farmacie "Victor Babes" Timisoara (UMFVBT), din ultimele trei decenii de la Revolutie, prin cresterea exponentiala a numarului de studenti si a numarului cadrelor didactice, a condus automat la necesitatea extinderii in spatii noi a procesului de invatamant, a spatiilor de cazare, cit si diversificarea serviciilor aferente.

În anul 2020, Universitatea de Medicină şi Farmacie "Victor Babeş" din Timişoara avea 6.646 de studenţi, dintre care 6.462 la programe de licenţă şi 184 la programe master, 1400 dintre acestia fiind studenti straini, provenind din 60 de tari, la care se adauga cei 2360 de rezidenti. În prezent în Universitate sunt implicaţi în procesul educaţional aproximativ 98 de profesori, 118 conferenţiari, 170 de şefi de lucrări şi 426 de asistenţi universitari, in peste 100 de discipline.

Acest ritm de crestere a comunitatii universitare nu a fost sustinut de o crestere pe masura a patrimoniului pentru a putea asigura conditii optime pentru desfasurarea procesului de invatamant, a cercetarii stiintifice si a activitatilor culturale si sociale.

In acest context una din preocuparile institutiei este asigurarea conditiilor optime pentru desfasurarea si facilitarea activitatilor educationale si de cercetare curente, de oferire a unor spatii de cazare la standarde moderne, precum si posibilitatea servirii zilnice a mesei de catre studenti, a cadrelor didactice, a invitatilor din tara si strainatate ai universitatii, cit si organizarea de evenimente si conferinte in spatii care sa corespunda acestor nevoi, precum si oferirea unor spatii corespunzatoare pentru desfasurarea in bune conditii a orelor de sport si a nevoii de miscare a fiintei umane.

Univeristatea de Medicina si Farmacie „Victor Babes" din Timisoara este in curs de **acreditare W.F.M.E prin I.A.A.F. Obtinerea acestei acreditari va face sa creasca interesul studentilor straini si romani in a absolvi la Universitatea de Medicina si Farmacie „Victor Babes" Timisoara.**

Universitatea de Medicină şi Farmacie Victor Babeş din Timişoara este o universitate care îmbina o tradiţie strălucită cu o dezvoltare dinamică şi vizionară. In acest context, integrarea si vizibilitatea instituţiei pe plan internaţional este una dintre prioritătile strategice ale actualei conduceri. Prin prisma noii strategii de internaţionalizare, integrarea în peisajul universităţilor medicale europene este obiectivul major. Departamentul Relaţii Internaţionale al UMFVBT contribuie la punerea în practică a armonizării invăţământului superior prin programele de mobilităţi şi de schimburi şi prin validarea cunoştinţelor dobândite, cu ajutorul ECTS.

Deschisă spre SPATIUL EUROPEAN AL INVATAMANTULUI SUPERIOR, atentă la recunoaşterea reciprocă, preocupată să amelioreze calitatea invăţământului şi a cercetării şi sa vada in diversitatea culturală un atu în beneficiul studenţilor, universitatea intruneşte toate condiţiile pentru a fi o universitate europeană.

Obiectivele Departamentului de Relaţii Internaţionale sunt de promovare si monitorizare a participării cadrelor didactice si a studenţilor în programe academice europene şi internaţionale, conferinţe, congrese, seminarii etc. Totodată, se sistematizează informaţii privind grupurile ţintă pentru programe de mobilitate, proiecte europene şi internaţionale, în ambele sensuri ale mobilităţii. DRI are misiunea de a facilita si coordona schimburile internaţionale în domeniul invăţământului şi cercetării, de a face cunoscută universitatea pe plan internaţional, de a contribui la creşterea calităţii invăţământului medical, prin internaţionalizare.

Planul strategic de internaţionalizare al UMFVBT ar putea fi însumat astfel:

- ✓ Atragerea un număr crescând de studenţi străini din peste 60 de ţări datorită reputaţiei pe care şi-a câştigat-o universitatea peste hotare, a calităţii actului de învăţământ şi al locaţiei;
- ✓ Faptul că în anul universitar 2017-2018 studenţii străini au reprezintă aproximativ 35% din totalul studenţilor înscrişi la studii universitare de licenţă oferă tuturor studenţilor noştri posibilitatea de a afla mai multe despre alte ţări, alte culturi, de a-şi lărgi orizontul intercultural şi, implicit, de a-şi dezvolta spiritul de toleranţă şi respect faţă de colegii ale căror standarde culturale diferă total de cele din ţara noastră;
- ✓ A crescut numărul de instituţii partenere cu care s-au încheiat acorduri bilaterale Erasmus şi, de asemenea, a crescut interesul studenţilor străini pentru participarea la o mobilitate de studiu sau plasament în universitatea noastră;

Universitatea participă şi la schimburi de cadre didactice şi cadre auxiliare iar aceste experienţe internaţionale oferă participanţilor noi perspective şi o mai bună înţelegere a diferitelor culturi;

Strategia de cercetare a Universităţii de Medicină şi Farmacie „Victor Babeş" din Timişoara urmăreşte să integreze universitatea în spaţiul naţional, european şi international, acordând obiectivele şi intenţiile cu strategiile şi politicile existente şi viitoare, astfel încât să se asigure creşterea renumelui Universitătii la nivel naţional şi stabilirea unui profil de largă recunoaştere internaţională din punct de vedere al situării ei printre instituţiile de top ale României şi Europei.

Odată cu intrarea României în Uniunea Europeană (2007), definirea strategiei de cercetare a plecat de la viziunea Universităţii de Medicină şi Farmacie "Victor Babeş" din Timişoara, în care este definit rolul său în legatură cu cercetarea ştiinţifică, şi anume: Consolidarea şi dezvoltarea capacităţilor manageriale în domeniul cercetării ştiinţifice universitare, cu accent pe identificarea şi atragerea resurselor interne şi externe de finantare; Dezvoltarea resurselor înalt performante în domenii medicale prioritare la nivel european şi a infrastructurii de cercetare; Promovarea cercetării de excelenţă şi racordarea ei la standardele actuale; Creşterea vizibilităţii internationale a activităţii ştiinţifice a comunităţii universitare. Aceasta strategie oferă un cadru general prin care Universitatea îsi va îndeplini misiunea şi obiectivele privind cercetarea ştiinţifică, în vederea dezvoltării sale ca o entitate cu vizibilitate naţională şi internaţională pe planul cercetării competitive, transferului de cunoaştere şi oferirii suportului pentru construirea unui sistem funcţional care să asigure atragerea, formarea şi păstrarea resurselor umane de înaltă calitate, competenţă şi responsabilitate.

România se află într-o etapă de dezvoltare în care modernizarea şi consolidarea învăţământului universitar este o prioritate.

Cresterea cererii pentru educatie superioara este un fenomen mondial cu care se confrunta toate tarile lumii. Cererea de noi locuri de scolarizare creste neîntrerupt, tot mai multi studenti de tipuri si vârste diverse înscriindu-se în învatamântul superior pentru a fi instruiti, sub diverse forme într-un numar crescând de domenii si în cadrul unor programe pedagogice moderne. Fenomenul se datoreaza din plin democratizarii crescânde a societatilor.

Contextul epidemiologic actual, generat de pandemia de COVID-19, a arătat încă o dată nevoia si importanţa unui sistem universitar medical bine pus la punct care sa furnizeze pietei de munca, medici si cercetatori bine pregatiti profesional, pregatiti sa faca fata oricarui tip de solicitare.

Necesitatea construirii unui corp de cladire celel doua amfiteatre si a celor zece Sali de semninarii este evidenta.

In prezent UMFBVT nu are salii in care sa se desfasoare conferinte sau ceremoniile de inceput de an scolar, aceste desfasurindu-se in spatii inchiriate sau improprii acestor activitati. Prin organizarea de conferinte si alte manifestari de gen, se realizeaza una din prioritatiile strategice a oricarei institutii de invatamant superior si anume integrarea si cresterea vizibilitatii institutiei pe plan international, al atragerii de studenti si cercetatori straini, de

integrare in peisajul universitatilor medicale europene si mondiale.

In cadrul UMFVBT nu exista un spatiu pentru servirea zilnica a mesei cit si pentru amenajarea unui spatiu adecvat pentru organizarea cateringului din timpul conferintelor stiintifice, workshopuri, traininguri

Din dorinta de a oferi membrilor comunitatii acedemice cele mai bune conditii in oferirea de servicii integrate, acest proiect propune si un spatiu adecvat pentru servirea mesei in cele mai biune conditii, cu asigurarea conditiilor specifice si legale in domeniu. In acest sens proiectul propune edificarea unei zone specifice pentru servirea zilnica a mesei de catre studenti, a cadrelor didactice, a invitatiilor din tara si strainatate a univeristatii, cat si organizarea de venimente si conferinte.

In momentul de fata, U.M.F. VICTOR BABES TIMISOARA nu detine un Centru Multicultural, necesitatea construirii unuia este datorata gradul de interes al studentilor atat straini cat si romani pentru conexiuni multiculturale, acest lucru oferind noi perspective şi o mai bună înţelegere a diferitelor culturi.

In confirmitate cu Declaratia universala privind Invatamantul Universitar 'Noi abordări pedagogice şi didactice vor fi accesibile şi vor fi promovate în scopul facilitării dobândirii de abilităţi, competenţe şi aptitudini de comunicare, analize critice şi creative, reflecţii independente şi **lucru în echipă în contexte multiculturale**, în cadrul cărora creativitatea implică, de asemenea, îmbinarea cunoştinţelor tradiţionale sau locale, şi know-how pentru ştiinţele şi tehnologiile avansate.''

Multi dintre studentii, cercetatorii si cadrele didactice ale UMFVBT, nu sunt doar medici de valoare dar sunt si artisti, oameni de cultura, multi dintre ei avand ca hobby-uri pictura, gravura, scluptura, etc. Cum numarul acestora si interesul pentru o expozitie permanenta a lucrarilor acestora este tot mai mare, consideram de interes construirea unui centru cultural multifunctional in care sa se poata desfasura diferite activitati cultural-stiintifice. In **martie 2014, in p**remieră pentru Timişoara, de Ziua Fericirii, expoziţia „Medici timişoreni artişti plastici", a fost vernisată la UMF.

Creşterea aşteptărilor, modificarea stilului de viaţă şi a comportamentului de consum al studenţilor precum şi a standardelor europene de furnizare a serviciilor conexe indispensabile cazării, conduc la o nevoie reală de a oferi spaţii de cazare moderne

Conducerea Universităţii a dus şi duce în continuare o politică de atragere a cât mai multor studenţi, cu precădere români din diaspora şi studenţi străini pentru a ajunge la o creştere mult mai mare a numărului de studenţi din străinătate.

Una din componentele esenţiale în asigurarea unui învăţământ de calitate europeană pentru Universitatea de Medicina si Farmacie „Victor Babes" Timisoara, a fost considerată calitatea condiţiilor de cazare a studenţilor universităţii, în condiţiile în care căminele studenţeşti existente nu corespund cerinţelor actuale (normele sanitare) la standarde europene. Creşterea numărului de studenţi a fost mai mare decât gradul de extindere a infrastructurii universitare fiind necesară îmbunătăţirea condiţiilor de rezidenţă ale studenţilor.

De asemenea, se constată o creştere a schimburilor universitare, burse de cercetare doctorale şi postdoctorale, acorduri de colaborare interinstituţională, cu primirea anuală a

peste 1100 studenţi şi cadre didactice.

Prin asigurarea de noi spaţii de cazare pentru studenţi, dotate cu camere cu baie proprie, cu mobilier, echipamente, utilaje profesionale moderne, prin renunţarea la grupuri sanitare comune de nivel, studenţii căminizaţi vor beneficia de toate facilităţile pentru a se putea dedica în exclusitivate studiului şi rezultatelor academice.

UMFVBT nu are o sala sport pentru desfasurarea orelor de sport cuprinse in programa scoalara. In prezent orele de sport tinandu-se in conditii improprii pe un teren de sport amenajat in curtea interoara a Univeristatii.

Sportul este definit în Carta Europeană a sportului ca o "activitate mai mult sau mai puţin organizată de practicare a exerciţiilor fizice sub toate aspectele, care provoacă o stare de bine psiho-fizică, ridica gradul de sănătate al populaţiei, contribuie la ridicarea nivelului calităţii vieţii, are rol de socializare şi poate să producă performanţe sportive la diferite niveluri de participare."

Sportul reprezintă un adevărat univers al creaţiilor umane de natură fizică, psihică, morală, intelectuală și estetică, motiv pentru care își găsește locul cuvenit în ansamblul valorilor culturale universale. În aria sportului se creează modele comportamentale care vizează autodepășirea, fair-play-ul, stăpânirea de sine și estetica mișcării, fapte care îl transformă într-un factor cultural polivalent ce atrage un număr mare de participanți valoroși.

„Mens sana in corpore sano" este o expresie latină, de obicei tradusă ca „o minte sănătoasă într-un corp sănătos". Fraza este folosită pe scară largă în contexte sportive și educaționale pentru a exprima teoria conform căreia exercițiul fizic este o parte importantă sau esențială a bunăstării psihice și psihologice. Tot mai multi oameni incep sa fie constienti de nevoia miscarii, a sportului in dezvoltarea lor armonioasa, drept pentru care necesitatea pentru construirea unei sali si terenuri de sport precum si a unui bazin de inot sa fie justificata pe deplin.

Inotul este un sport destul de complex, daca nu chiar cel mai complex dintre toate, datorita faptului ca reuseste sa puna in miscare toate grupurile de muschi din corpul nostru. Printre altele, inotul este un sport care poate fi practic atat de femei, cat si de barbati, de de tineri, de varstnici dar chiar si de copii sub 10 ani.
Despre el se spune ca este unul dintre sporturile nobile, care nu numai ca are beneficii asupra corpului tau, dar te ajuta sa-ti mentii si tonusul si buna dispozitie, facandu-te sa arati intotdeauna mai tanar.

Înotul este sportul cel mai eficient din punct de vedere al raportului dintre efortul depus şi caloriile arse. Înotul ajută mult pentru sănătatea persoanelor cu probleme de circulaţie sau de coloană vertebrală.

Lipsa infrastructurii educationale în conformitate cu normele europene împiedică, din motive logistice, internaţionalizare, integrarea în peisajul universităţilor medicale europene întrucât acestea au nevoie de respectarea unor standarde de calitate pentru spațiile în care se desfășoară procesul didactic si cazarea studentilor.

Activitățile specifice preconizate a se desfasura in aceasta noua facilitate se adresează în egală măsură studentilor, cercetatorilor cat si cadrelor didactice din cadrul UMFVBT, promovând actul didactic de calitate, întărirea relatiilor intercultural, a interesului pentru cercetare, petrecerea timpului liber în mod plăcut şi util şi nu în ultimul rând performanţa didactica.

Pentru ca în cadrul UMFVBT să se desfăşoare activităţi didactice în cele mai bune condiţii, atât din punct de vedere al spaţiului, cât şi din punct de vedere al fluxurilor specifice unor
astfel de activităţi este necesară realizarea unui obiectiv la standard corespunzătoare cerinţelor actuale, prin construirea obiecticului propus.

Principalele obiective care doresc a fi obţinute prin realizarea acestei investiţii sunt asigurarea unei infrastructure didactice in vederea ofderirii unui mediu optim pentru studenti si cadrele didactice, creşterea gradului de participare activă la activităţi didactice si de cercetare în interesul ridicării şi păstrării nivelului reputaţiei pe care şi-a câştigat-o universitatea peste hotare, a calităţii actului de învăţământ, a îmbunătăţirii gradului de coeziune, integrare şi încredere socială, creşterea gradului de interes pentru activităţile educative si de cercetare în scopul formării şi dezvoltării de medici activi, educaţi şi responsabili, creşterea nivelului şi calităţii reprezentării UMFVBT si Romaniei la cele mai cote in tara si peste hotare.

Obiectivul specific al proiectului vizeaza dezvoltarea infrastructurii UMFBVT in vederea asigurari unui mediu optim desfasurarii procesului educational pentru cei 5771 de studenti romani, cei 1400 de studenti straini, si pentru cei circa 2360 de rezidenti la care se adauga cele 819 cadre universitare.

Necesitatea investiţiei deriva din nevoia unei cladiri cu rol didactic in care sa se poata desfasura in conditii optime procesul educational si sa se poata organiza conferinte si congrese care sa creasca reputatia universitatii, contribuind in acelasi timp la cresterea atractivitatii universitatii pentru viitori studenti si cercetatori, romani si straini, in vederea apropierii de standardele europene, cu directe implicatii benefice in asigurarea unui climat educational sanatos in cadrul univeristatii si un impact pozitiv asupra cresterii gradului de socializare a studentilor din cadrul UMFVBT.

Guvernul României şi-a asumat responsabilitatea asigurării creşterii accesului la educaţia de calitate al tuturor elevilor şi studenţilor.

Din aceste motive este imperios necesară edificarea unor noi spatii de clădiri cu rol didactic, de documentare si comunicare care să corespundă cerintelor actuale ale unui învătământ medico-farmaceutic, atât la nivel de licentă, cât si la nivel de doctorat si rezidentiat.

Strategia de cercetare şi dezvoltare a Romaniei promoveaza învăţământul terţiar ca motor al creşterii economice bazate pe cunoaştere şi înaltă calificare.

Din dorinta de a oferii membrilor comunitatii academice cele mai bune conditii prin oferirea de servicii integrate, conducerea universitatii isi propune crearea unui spatiu adecvat pentru desfasurarea procesului didactic si de cercetare, cu asigurarea conditiilor specifice si legale in domeniu.

In acest sens conducerea Universitatii de Medicina si Farmacie "Victor Babes" Timisoara si-a propus edificarea unor corpuri de cladire care sa satisfaca indeplinirea desideratelor propuse.

Necesitatea investiţiei deriva din nevoia unor cladiri cu rol didactic in care sa se poata desfasura in conditii optime procesul educational si sa se poata organiza conferinte si congrese care sa creasca reputatia universitatii, contribuind in acelasi timp la cresterea atractivitatii

universitatii pentru viitori studenti si cercetatori, romani si straini, in vederea apropierii de standardele europene, cu directe implicatii benefice in asigurarea unui climat educational sanatos in cadrul univeristatii si un impact pozitiv asupra cresterii gradului de socializare a studentilor din cadrul UMFVBT.

Schimbări preconizate:

In acest context una din preocuparile institutiei este asigurarea conditiilor optime pentru desfasurarea si facilitarea activitatilor educationale si de cercetare curente.

Din dorinta de a oferii membrilor comunitatii academice cele mai bune conditii prin oferirea de servicii integrate, conducerea universitatii isi propune crearea unui spatiu adecvat pentru desfasurarea procesului didactic si de cercetare, cu asigurarea conditiilor specifice si legale in domeniu.

Prin prezentul proiect se are în vedere asigurarea unor condiţii optime pentru desfăşurarea de activităţi didactice de învăţământ superior.

Prin investiţia de faţă se vine în întâmpinarea nevoii sociale identificate la nivel naţional: de creare a unei infrastructuri care să dezvolte învăţământul superior care să formeze specialişti care să asigure implementarea programelor europene în toate domeniile de activitate.

Având în vedere strategia de dezvoltare a universităţii din ultimii ani precum şi integrarea in Uniunea Europeană, s-a impus necesitatea şcolarizării unui număr din ce în ce mai mare de specialişti care să asigure implementarea programelor europene în toate domeniile de activitate. Astfel, de la an la an a crescut numărul studenţilor şi a apărut necesitatea înfiinţării de noi discipline şi chiar facultăţi.

Proiectul doreşte să răspundă lipsei unui spaţiu didactic si de manifestare liberă (cultural-educaţional-artistică) pentru studentii, cercetatorii si cadrele universitare din cadrul UMFT.

Proiectul de investitii propus prin prezentul proiect implica construirea si dotarea unui corp de cladire (P+4E) cu rol didactic, care să cuprindă (includa):

- două amfiteatre cu câte 120 de locuri,
- 10 săli de seminarii a 50 de locuri,
- centru de conferinte compus din
  - o sala de conferinta cu 400 locuri,
  - o sala de conferinta cu 200 locuri,
  - o sala de conferinta cu 100 locuri,
  - o sala de conferinta cu 30 de locuri
- Muzeu antropologic cu o capacitate de aproximativ 150 persoane

simultan,

- Centru multicultural pentru studentii straini si romani cu o capacitate de aproximativ 400 persoane simultan,
- Centru expozitional multifunctional cu o capacitate de aproximativ 200 persoane simultan,
- Birouri cadre didactice si personal stiintific cu o capacitate de aproximativ 5 persoane simultan,
- Doua sali de studiu si discutii cu o capacitate de aproximativ 80 persoane simultan,
- Grupuri sanitare dimensionate conform cu normele in vigoare
- Spatii tehnice suprafete necesare
- Spatii administrative

CLADIRE UNITATI DE CAZARE (alipita si conectata de cladirea principala)

- ✓ Unitati de cazare:

  - 50 de camere cu grupuri sanitare proprii pentru 2 persoane

- ✓ Spatiu de servire zilnica a mesei - 150 persoane
- ✓ Receptie si zona asteptare, terasa ,
- ✓ Bazin didactic cu zona de recuperare, grupuri sanitare si vestiare, cu o capacitate de aproximativ 60 persoane simultan.
- ✓ Spatii tehnice si administrative

SALA DE SI TERENURI DE SPORT

- ➔ Sala de sport cu grupuri sanitare si vestiare o capacitate de aproximativ 60 persoane simultan,
- ➔ 5 Terenuri de sport in aer liber cu nocturna, gard de imprejmuire, conectate la vestiarele si grupurile sanitare din sala de sport - 2 terenuri de tenis, 1 teren de baschet, si 3 terenuri de minifotbal/handbal cu o capacitate de aproximativ 54 persoane simultan,

AMENAJARE CURTE

- Spatii verzi amenjate conform P.U.Z.
- Corp foisor cu o capacitate de aproximativ 120 persoane simultan.
- Amfiteatru in aer liber cu o capacitate de aproximativ 400 persoane simultan.
- Locuri de parcare conform legislatiei in vigoare (100 locuri).

Clădirea cu rol didactic ce va conţine 2 amfiteatre cu capacitatea de 120 de locuri fiecare , 10 Săli seminare a 50 de locuri, un centru de conferinţe format din o sala de conferinţa cu 400 locuri, o sala conferinţe cu 200 locuri, o sala conferinţe cu 100 de locuri si o sala de conferinţe cu

30 de locuri, muzeu antropologic, centru multicultural, centru expozitional multi-functional, birouri, săli de studiu si discuţii, grupuri sanitare, spatii tehnice si administrative, va avea un regim de inaltime P+4E si o suprafaţa desfasurata de 7973 m^2.
Clădirea unitati de cazare, spaţiu de servire a mesei, terasa, bazin didactic aqcoperit, va avea un regim de inaltime Spartial+P+4E si o suprafaţa desfasurata de 5744 m^2.

Sala de sport regim de inaltime P+1 E partial cu o suprafaţa desfasurata de 1.987m^2.

Terenuri de sport in aer liber cu nocturna in suprafaţa de 3.066m^2

Parcari si spatii verzi amenjate (corp foişor si amfiteatru) in aer liber = 2117m^2

Suprafaţa Construita la Sol = 8.450 m^2

Suprafaţa Construita Desfasurata = 19.938m^2

Regimul de inaltime general propus = Dpartial + Parter + 4Epartial
Nr. loc. parcare exterioare propuse = 100 locuri

Caracteristici impuse prin PUZ:

POT 39,55%

CUT0,42
Amplasament: comuna Ghiroda
Suprafaţa totala teren: 21.364 m^2

INDICATORII TEHNICO-ECONOMICI:

Valoare totala Investitie (CNI+ Universitatea Victor Babeş, judeţul Timiş) - cursul BNR (din 8.03.2021) 1EURO = 4,8838 Lei						
Nr. crt.	**Denumirea capitolelor şi subcapitolelor de cheltuieli**	**Valoare fără TVA**		**TVA**	**Valoare cu TVA**	
		lei	**euro**	**lei**	**lei**	**euro**
1	2	3		4	5	
	TOTAL	121.508.833,73	25.351.095,20	23.373.141,64	147.182.820,37	30.136.946,71
	din care: C + M	69.086.821,56	14.146.120,14	13.126.496,10	84.951.323,21	17.394.513,13

Valoare finanţată prin program ("C.N.I." - S.A.) - cursul BNR (din 8.03.2021) 1EURO = 4,8838 Lei						
Nr. crt.	**Denumirea capitolelor şi subcapitolelor de cheltuieli**	**Valoare fără TVA**		**TVA**	**Valoare cu TVA**	
		lei	**euro**	**lei**	**lei**	**euro**
1	2	3		4	5	
	TOTAL	119.816.251,78	25.004.524,51	23.054.432,31	145.171.529,09	29.725.117,55

din care: C + M	67.765.921,56	13.875.654,52	12.875.525,10	83.379.452,21	17.072.659,04

Valoare finanţată de Universitatea Victor Babeş, judeţul Timiş - cursul BNR (din 8.03.2021) 1EURO = 4,8838 Lei						
Nr. crt.	Denumirea capitolelor şi subcapitolelor de cheltuieli	Valoare fără TVA		TVA	Valoare cu TVA	
		lei	euro	lei	lei	euro
1	2	3		4	5	
	TOTAL	1.692.581,95	346.570,69	318.709,33	2.011.291,28	411.829,16
	din care: C + M	1.320.900,00	270.465,62	250.971,00	1.571.871,00	321.854,09

Obiectivul general al proiectului vizeaza dezvoltarea institutiei de invatamant superior de stat Universitatea de Medicinasi Farmacie „Victor Babes" Timisoara in vederea asigurarii unui mediu optim desfasurarii procesului educational si de cercetare.

Impactul socio-economic al proiectului

❖ Impactul macroeconomic

Realizarea proiectului va genera un impact major asupra zonei de amplasament, din următoarele motive:

- valorificarea corespunzătoare a terenului existent;
- crearea unor spaţii moderne de învăţământ şi cercetare, ceea ce va permite intensificarea activităţilor recunoscute pe plan internaţional; se dezvoltă – în principal – infrastructura obiectivelor destinate învăţământului superior de stat.
- oferirea de condiţii corespunzătoare tinerilor cercetători, în care să-şi valorifice potenţialul intelectual;
- de dotările noii investiţii vor beneficia, pe lângă studenţii universităţii, cercetatorii şi cadrele didactice.
- terenul nu are o utilizare concreta si se constituie ca teren arabil intravilan. Valorificarea suprafetelor de teren ale Ministerului Educatiei Nationale, fara utilitate, cu programe pentru studenti este un pas necesar care pe de o parte ridica aspectul vizual/valoarea fondului construit invecinat si pe de alta parte contribuie la imbunatatirea nivelului de trai.

Prin realizarea acestei investitii se va asigura totodata:

- O noua identitate a zonei, printr-o structura moderna, cu capacitate mare, nivel de confort si dotare competitive, va reprezenta o constructie cu identitate arhitecturala, integrata corect in tesutul existent al localitatii, ridicand astfel standardul de urbanism al zonei si va avea un impact pozitiv asupra populatiei;
- Completarea intregii gospodarii subterane (retele edilitare) in spatiul din zona de interventie a proiectului;
- Nu in ultimul rand, amenajarea zonei va atrage dupa sine cresterea interesului proprietarilor de a-si reabilita proprietatile/ terenurile parazitare situate in imediata vecinatate a acestuia.
- Realizarea obiectivului va reprezenta o constructie cu identitate arhitecturala, ce va ridica astfel standardul de urbanism al zonei si va avea un impact pozitiv asupra populatiei, un obieciv cu valoare simbol pentru capitala Banatului, Timisoara

❖ **Impactul asupra mediului concurenţiala şi domeniului ajutoarelor de stat**

✓ Nu este cazul

❖ **Impactul asupra mediului de afaceri**

✓ Proiectul propus, va conduce la revigorarea societăţilor comerciale având ca principal obiect de activitate lucrările de construcţii. Totodată se va asigura şi îmbunătăţirea activităţii tuturor societăţilor de construcţii furnizoare de materii prime şi materiale în domeniul construcţiilor.

✓ Proiectul, prin spaţiile nou create, va avea în vedere creşterea nivelului de pregătire al studenţilor universităţii, cu efecte imediate asupra gradului de integrare al acestora în piaţa forţei de muncă. De asemenea, se creează şi premizele asigurării facilităţilor necesare pentru creşterea economică durabilă şi sustenabilă a economiei naţionale.

❖ **Implicaţii sociale**

Prin promovarea acestui proiect România mai face un pas în sensul sprijinirii şi promovării învăţământului la toate nivelele de reprezentare (internaţional, naţional, regional şi local).

De asemenea, realizarea investiţiei prezintă un puternic caracter social, justificat printr-o serie de indicatori de utilitate:

- crearea de locuri de muncă, în special pe perioada execuţiei lucrărilor;
- îmbunătăţirea calităţii vieţii studenţilor;
- îmbunătăţirea relatiilor interculturale ale studenţilor;
- îmbunătăţirea actului educativ
- îmbunătăţirea accesului la cercetare prin organizarea de conferinte, congrese, workshopuri, traininguri si alte manifestari de gen.
- îmbunătăţirea siguranţei studenţilor.

❖ **Impact asupra mediului**

- Condițiile specifice investiției în vederea protecției mediului, fac parte integranta din Studiul de Fezabilitate si sunt cuprinse in cuprinse în documentația de avizare, fiind tratate conform legislației pentru protecția mediului în vigoare, cuprinzand referiri la igiena aerului, igiena apei, evacuarea deșeurilor solide, iluminatul natural, protecția mediului în timpul execuției lucrărilor și refacerea cadrului natural după finalizarea lucrărilor.

❖ **Alte informatii:**

Obiectivul general al proiectului vizeaza creșterea accesului la infrastructura educationala pentru studentii, cercetatorii si cadrele didactice, asigurarea condițiilor optime pentru activități didactice de nivel internațional prin dezvoltarea obiectivelor propuse și a tuturor condițiilor necesare desfășurării unor astfel de activități, crearea unei facilitati moderne de studiu, participare la conferinte si congrese, efectuare a activitatiilor sportive, de recreere si petrecere a timpului liber si a activităților socio-cultural-educative.

Activitățile specifice preconizate a se desfasura in aceasta noua facilitate se adresează în egală măsură studentilor, cercetatorilor cat si cadrelor didactice din cadrul UMFVBT, promovând actul didactic de calitate, întărirea relatiilor intercultural, a interesului pentru cercetare, petrecerea timpului liber în mod plăcut și util și nu în ultimul rând performanța didactica.

Pentru ca în cadrul UMFVBT să se desfășoare activități didactice în cele mai bune condiții, atât din punct de vedere al spațiului, cât și din punct de vedere al fluxurilor specifice unor
astfel de activități este necesară realizarea unui obiectiv la standard corespunzătoare cerințelor actuale, prin construirea obiecticului propus.

Principalele obiective care doresc a fi obținute prin realizarea acestei investiții sunt asigurarea unei infrastructure didactice in vederea ofderirii unui mediu optim pentru studenti si cadrele didactice, creșterea gradului de participare activă la activități didactice si de cercetare în interesul ridicării și păstrării nivelului reputației pe care și-a câștigat-o universitatea peste hotare, a calității actului de învățământ, a îmbunătățirii gradului de coeziune, integrare și încredere socială, creșterea gradului de interes pentru activitățile educative si de cercetare în scopul formării și dezvoltării de medici activi, educați și responsabili, creșterea nivelului și calității reprezentării UMFVBT si Romaniei la cele mai cote in tara si peste hotare.

Rector,

Prof. Univ. Dr. Octavian Marius Crețu

UNIVERSITATEA DE MEDICINĂ ȘI FARMACIE VICTOR BABEȘ · RECTORAT · TIMIȘOARA · MINISTERUL EDUCAȚIEI ȘI CERCETĂRII

ROMÂNIA
JUDEȚUL TIMIS
UNIVERSITATEA DE MEDICINA SI FARMACIE „VICTOR BABES"
TIMISOARA
Nr. 10886/2/01.09.2020

RAPORT DE SPECIALITATE

la proiectul de hotărâre a Consiliului de Administratie a Universitatii de Medicina si Farmacie „Victor Babes" Timisoara cu privire la predarea către Ministerul Dezvoltarii, Lucrarilor Publice si Administratiei prin Compania Națională de Investiții „ C.N.I" S.A., a amplasamentului din comuna Ghiroda, și asigurarea condițiilor în vederea executării obiectivului de investiții *"Construire corpuri de cladire Universitatea de Medicina si Farmacie "Victor Babes" Timisoara, jud. Timis"*, aflat în proprietatea Universității de Medicina si Farmacie "Vicotr Babes" Timisoara , județul Timis

INIȚIATOR: Ordonator de credit al Universitatii de Medicina si Farmacie „Victor Babes" Timisoara, Rector, prof.dr. Octavian Cretu.

Directia tehnica, primind spre analiză, proiectul de hotărâre cu privire la aprobarea predarii către Ministerul Dezvoltarii, Lucrarilor Publice si Administratiei, prin Compania Națională de Investiții "C.N.I." S.A., pe bază de protocol, a terenului din comuna Ghiroda, jud. Timis, aflat în proprietatea Universității de Medicina si Farmacie „Victor Babes" aferent in suprafata de 21.364 m^2, identificat potrivit Cărții funciare nr. 409322, nr. topo 409322, liber de orice sarcini, în vederea și pe perioada realizării de către "C.N.I" S.A, a obiectivului de investiții "Construire corpuri de cladire Universitatea de Medicina si Farmacie "Victor Babes" Timisoara, jud. Timis", consideră că argumentele aduse de inițiator sunt reale și pertinente.

Valoarea totală a proiectului " Construire corpuri de cladire Universitatea de Medicina si Farmacie "Victor Babes" Timisoara, jud. Timis" este de 147.182.820,37 lei inclusiv T.V.A., din care lucrări efective de construcții (C+M), în valoare de 84.951.323,21 lei, inclusiv TVA, iar contribuția Universitatii la proiect, este în cuantum de 2.011.291,28 LEI inclusiv TVA, respectiv 411.829,16 €, inclusiv TVA.

Argumentele aduse de inițiator sunt reale și pertinente.

De asemenea, considerăm oportună și necesară aprobarea de către Consiliul de Administratie a acestui proiect.

DIRECTOR GEN,
Prof. Fiat Filip

DIRECȚIA TEHNICĂ
Ing.GRECU GRUIA

Anexa nr. 2 la H.C.A. nr. 7/6435/16.03.2021

INDICATORI TEHNICO-ECONOMICI AI OBIECTIVULUI DE INVESTIȚIE

Construire corpuri de clădire Universitatea de Medicină și Farmacie „Victor Babeș" Timișoara, comuna Ghiroda, județul Timiș

		inclusiv TVA
Valoarea totală a investiției	**147.182.820,37 LEI**	**30.136.946,71 EURO**
din care C + M	**84.951.323,21 LEI**	**17.394.513,13 EURO**
Valoare finantata prin Subprogram(„C.N.I.")	**145.171.529,09 LEI**	**29.725.117,55 EURO**
din care C+M	**83.379.452,21 LEI**	**17.072.659,04 EURO**
Valoare finantata prin Univ. Victor Babes, Timisoara (cheltuieli pentru servicii si lucrari finantate de Universitatea);	**2.011.291,28 LEI**	**411.829,16 EURO**
din care C+M	**1.571.871,00 LEI**	**321.854,09 EURO**
(la cursul BNR din 08.03.2021, de 1 euro = 4,8838 lei)		

"Program national de constructii de interes public sau national - Subprogramul "Unităţi şi Instituţii de Învăţământ de Stat "

Anexa 1 /HCL.....

DEVIZUL GENERAL

privind cheltuielile necesare realizarii obiectivului de investitie:„ Construire corpuri de clădire Universitatea de Medicină și Farmacie "Victor Babeş" Timişoara, comuna Ghiroda, judeţul Timiş "

Faza de proiectare: Studiu de Fezabilitate

in LEI/EURO la cursul BNR (din 8.03.2021) 1EURO = 4,8838 Lei TVA = 1,19

nr. crt.	Denumirea capitolelor şi a subcapitolelor de cheltuieli	Valoare finanţată prin program ("C.N.I." - S.A.)					Valoare finanţată de Universitatea Victor Babes, judeţul Timisoara- valori neeligibile					Valoare totala Investitie (CNI+ Universitatea Victor Babes, judeţul Timisoara)				
		valoare (fără TVA)		TVA	valoare (inclusiv TVA)		valoare (fără TVA)		TVA	valoare (inclusiv TVA)		valoare (fără TVA)		TVA	valoare (inclusiv TVA)	
		lei	euro	lei	lei	euro	lei	euro	lei	lei	euro	lei	euro	lei	lei	euro
0	1	2	3	4	5	6	7	8	9	10	11	12	13	14	15	16
	CAPITOLUL 1. Cheltuieli pentru obtinerea si amenajarea terenului															
1.1	Obţinerea terenului	0,00	0,00	0,00	0,00	0,00	0,00	0,00	0,00	0,00	0,00	0,00	0,00	0,00	0,00	0,00
1.2	Amenajarea terenului	0,00	0,00	0,00	0,00	0,00	15.000,00	3.071,38	2.850,00	17.850,00	3.654,94	15.000,00	3.071,38	2.850,00	17.850,00	3.654,94
1.3	Amenajari pentru protectia mediului şi aducerea la starea iniţială	0,00	0,00	0,00	0,00	0,00	0,00	0,00	0,00	0,00	0,00	0,00	0,00	0,00	0,00	0,00
1.4.	Cheltuieli pt relocarea/protectia utilitatilor	0,00	0,00	0,00	0,00	0,00	0,00	0,00	0,00	0,00	0,00	0,00	0,00	0,00	0,00	0,00
	Total capitolul 1	**0,00**	**0,00**	**0,00**	**0,00**	**0,00**	**15.000,00**	**3.071,38**	**2.850,00**	**17.850,00**	**3.654,94**	**15.000,00**	**3.071,38**	**2.850,00**	**17.850,00**	**3.654,94**
	CAPITOLUL 2. Cheltuieli pentru asigurarea utilitatilor necesare obiectivului															
2.1.1	Bransament apa, retele incinta, canalizare menajera incinta,gaze	0,000	0,000	0,000	0,000	0,000	1.280.000,00	262.090,99	243.200,00	1.523.200,00	311.888,28	1.280.000,00	262.090,99	243.200,00	1.523.200,00	311.888,28
	Total capitolul 2	**0,000**	**0,000**	**0,000**	**0,000**	**0,000**	**1.280.000,00**	**262.090,99**	**243.200,00**	**1.523.200,00**	**311.888,28**	**1.280.000,00**	**262.090,99**	**243.200,00**	**1.523.200,00**	**311.888,28**
	CAPITOLUL 3. Cheltuieli pentru proiectare si asistenta tehnica															
3.1	**Studii de teren**	**0,00**	**0,00**	**0,00**	**0,00**	**0,00**	**7.500,00**	**1.535,69**	**1.425,00**	**8.925,00**	**1.827,47**	**7.500,00**	**1.535,69**	**1.425,00**	**8.925,00**	**1.827,47**
	3.1.1 Studii de teren	0,00	0,00	0,00	0,00	0,00	7.500,00	1.535,69	1.425,00	8.925,00	1.827,47	7.500,00	1.535,69	1.425,00	8.925,00	1.827,47
	3.1.2 Raport privind impactul asupra mediului	0,00	0,00	0,00	0,00	0,00	0,00	0,00	0,00	0,00	0,00	0,00	0,00	0,00	0,00	0,00
	3.1.3 Alte studii specifice	0,00	0,00	0,00	0,00	0,00	0,00	0,00	0,00	0,00	0,00	0,00	0,00	0,00	0,00	0,00
3.2	**Taxe pentru obţinerea de avize, acorduri şi autorizaţii**	**0,00**	**0,00**	**0,00**	**0,00**	**0,00**	**13.000,00**	**2.661,86**	**2.470,00**	**15.470,00**	**3.167,62**	**13.000,00**	**2.661,86**	**2.470,00**	**15.470,00**	**3.167,62**
3.3.	**Expertiza tehnica**	**0,00**	**0,00**	**0,00**	**0,00**	**0,00**	**0,00**	**0,00**	**0,00**	**0,00**	**0,00**	**0,00**	**0,00**	**0,00**	**0,00**	**0,00**
3.4.	**Certificarea performantei energetice si auditul energetic al cladirilor**	0,00	0,00	0,00	0,00	0,00	7.000,00	1.433,31	1.330,00	8.330,00	1.705,64	7.000,00	1.433,31	1.330,00	8.330,00	1.705,64
3.5.	**Proiectare şi inginerie**	**1.928.327,02**	**394.841,52**	**366.382,13**	**2.294.709,15**	**469.861,41**	**132.000,00**	**27.028,13**	**25.080,00**	**157.080,00**	**32.163,48**	**2.060.327,02**	**421.869,65**	**391.462,13**	**2.451.789,15**	**502.024,89**
	3.5.1. Tema de proiectare	0,00	0,00	0,00	0,00	0,00	0,00	0,00	0,00	0,00	0,00	0,00	0,00	0,00	0,00	0,00
	3.5.2. Studiu de prefezabilitate	0,00	0,00	0,00	0,00	0,00	0,00	0,00	0,00	0,00	0,00	0,00	0,00	0,00	0,00	0,00
	3.5.3. S.F. si deviz general	0,00	0,00	0,00	0,00	0,00	132.000,00	27.028,13	25.080,00	157.080,00	32.163,48	132.000,00	27.028,13	25.080,00	157.080,00	32.163,48
	3.5.4. Documentatii tehnice necesare in vederea obtinerii avizelor/ acordurilor/autorizatiilor	10.000,00	2.047,59	1.900,00	11.900,00	2.436,63	0,00	0,00	0,00	0,00	0,00	10.000,00	2.047,59	1.900,00	11.900,00	2.436,63
	3.5.5. Verificare tehnica de calitate a proiectului tehnic si a detaliilor de executie	20.000,00	4.095,17	3.800,00	23.800,00	4.873,25	0,00	0,00	0,00	0,00	0,00	20.000,00	4.095,17	3.800,00	23.800,00	4.873,25
	3.5.6. Proiect tehnic si detalii de executie	1.898.327,02	388.698,76	360.682,13	2.259.009,15	462.551,53	0,00	0,00	0,00	0,00	0,00	1.898.327,02	388.698,76	360.682,13	2.259.009,15	462.551,53
3.6.	**Organizarea procedurilor de achizitie**	**0,00**	**0,00**	**0,00**	**0,00**	**0,00**	**15.000,00**	**3.071,38**	**2.850,00**	**17.850,00**	**3.654,94**	**15.000,00**	**3.071,38**	**2.850,00**	**17.850,00**	**3.654,94**
3.7.	**Consultanta**	**501.581,76**	**102.703,17**	**95.300,53**	**596.882,29**	**122.216,78**	**11.475,00**	**2.349,60**	**2.180,25**	**13.655,25**	**2.796,03**	**513.056,76**	**105.052,78**	**97.480,78**	**610.537,54**	**125.012,81**
	3.7.1. Managementul de proiect pt obiectivul de investitii	474.581,76	97.174,69	90.170,53	564.752,29	115.637,88	6.475,00	1.325,81	1.230,25	7.705,25	1.577,72	481.056,76	98.500,50	91.400,78	572.457,54	117.215,60
	3.7.2. Consultanta -SSM	27.000,00	5.528,48	5.130,00	32.130,00	6.578,89	5.000,00	1.023,79	950,00	5.950,00	1.218,31	32.000,00	6.552,27	6.080,00	38.080,00	7.797,21
3.8.	**Asistenta tehnica**	**1.423.745,27**	**291.524,07**	**270.511,60**	**1.694.256,87**	**346.913,65**	**19.425,00**	**3.977,44**	**3.690,75**	**23.115,75**	**4.733,15**	**1.443.170,27**	**295.501,51**	**274.202,35**	**1.717.372,62**	**351.646,79**
	3.8.1. Asistenta tehnica din partea proiectantului	474.581,76	97.174,69	90.170,53	564.752,29	115.637,88	6.475,00	1.325,81	1.230,25	7.705,25	1.577,72	481.056,76	98.500,50	91.400,78	572.457,54	117.215,60
	3.8.1.1 pe perioada de executie a lucrarilor	237.290,88	48.587,35	45.085,27	282.376,14	57.818,94	3.237,50	662,91	615,13	3.852,63	788,86	240.528,38	49.250,25	45.700,39	286.228,77	58.607,80
	3.8.1.2 pt participare proiectant la fazele incluse in PCLE	237.290,88	48.587,35	45.085,27	282.376,14	57.818,94	3.237,50	662,91	615,13	3.852,63	788,86	240.528,38	49.250,25	45.700,39	286.228,77	58.607,80
	3.8.2 Asistenta tehnica prin diriginte de santier	949.163,51	194.349,38	180.341,07	1.129.504,58	231.275,76	12.950,00	2.651,62	2.460,50	15.410,50	3.155,43	962.113,51	197.001,01	182.801,57	1.144.915,08	234.431,20
	Total capitolul 3	**3.853.654,04**	**789.068,77**	**732.194,27**	**4.585.848,31**	**938.991,83**	**205.400,00**	**42.057,41**	**39.026,00**	**244.426,00**	**50.048,32**	**4.059.054,04**	**831.126,18**	**771.220,27**	**4.830.274,31**	**989.040,15**
	CAPITOLUL 4. Cheltuieli pentru investitia de baza															
4.1	**Constructii si instalatii**															
	4.1.1 Ob 1- corpuri construite	**64.574.365,00**	**13.222.155,90**	**12.269.129,35**	**76.843.494,35**	**15.734.365,52**	**0,00**	**0,00**	**0,00**	**0,00**	**0,00**	**64.574.365,00**	**13.222.155,90**	**12.269.129,35**	**76.843.494,35**	**15.734.365,52**
	4.1.1.1. Rezistenta	16.037.290,00	3.283.772,88	3.047.085,10	19.084.375,10	3.907.689,73	0,00	0,00	0,00	0,00	0,00	16.037.290,00	3.283.772,88	3.047.085,10	19.084.375,10	3.907.689,73
	4.1.1.2 Arhitectura	30.088.058,40	6.160.788,40	5.716.731,10	35.804.789,50	7.331.338,20	0,00	0,00	0,00	0,00	0,00	30.088.058,40	6.160.788,40	5.716.731,10	35.804.789,50	7.331.338,20
	4.1.1.3 Instalatii interioare + stingere incendiu	7.104.180,60	1.454.642,00	1.349.794,31	8.453.974,91	1.731.023,98	0,00	0,00	0,00	0,00	0,00	7.104.180,60	1.454.642,00	1.349.794,31	8.453.974,91	1.731.023,98
	4.1.2 Instalatii - energie alternativa	2.300.845,00	471.117,78	437.160,55	2.738.005,55	560.630,15	0,00	0,00	0,00	0,00	0,00	2.300.845,00	471.117,78	437.160,55	2.738.005,55	560.630,15
	4.1.2.1. Lucrari exterioare	9.043.991,00	1.851.834,84	1.718.358,29	10.762.349,29	2.203.683,46	0,00	0,00	0,00	0,00	0,00	9.043.991,00	1.851.834,84	1.718.358,29	10.762.349,29	2.203.683,46

	total cap. 4.1	**64.574.365,00**	**13.693.273,68**	**12.706.289,90**	**79.581.499,90**	**16.294.995,68**	**0,00**	**0,00**	**0,00**	**0,00**	**0,00**	**66.875.210,00**	**13.693.273,68**	**12.706.289,90**	**79.581.499,90**	**16.294.995,68**
	Montaje utilaje tehnologice															
4.2	4.2.1 - Montaj utilaje si echipamente	1.862.813,00	381.426,96	353.934,47	2.216.747,47	453.898,09	0,00	0,00	0,00	0,00	0,00	1.862.813,00	381.426,96	353.934,47	2.216.747,47	453.898,09
	total cap 4.2	**1.862.813,00**	**381.426,96**	**353.934,47**	**2.216.747,47**	**453.898,09**	**0,00**	**0,00**	**0,00**	**0,00**	**0,00**	**1.862.813,00**	**381.426,96**	**353.934,47**	**2.216.747,47**	**453.898,09**
	Utilaje, echipamente tehnologice si functionale cu montaj															
4.3	4.3.1. Utilaje si echipamente cu montaj	18.628.130,00	3.814.269,63	3.539.344,70	22.167.474,70	4.538.980,86	0,00	0,00	0,00	0,00	0,00	18.628.130,00	3.814.269,63	3.539.344,70	22.167.474,70	4.538.980,86
	total cap. 4.3	**18.628.130,00**	**3.814.269,63**	**3.539.344,70**	**22.167.474,70**	**4.538.980,86**	**0,00**	**0,00**	**0,00**	**0,00**	**0,00**	**18.628.130,00**	**3.814.269,63**	**3.539.344,70**	**22.167.474,70**	**4.538.980,86**
	Utilaje fara montaj si echipamente de transport															
4.4	4.4.1	0,00	0,00	0,00	0,00	0,00	0,00	0,00	0,00	0,00	0,00	0,00	0,00	0,00	0,00	0,00
	total cap. 4.4	**0,00**	**0,00**	**0,00**	**0,00**	**0,00**	**0,00**	**0,00**	**0,00**	**0,00**	**0,00**	**0,00**	**0,00**	**0,00**	**0,00**	**0,00**
	Dotări															
4.5	4.5.1. Dotari ob 1	9.851.043,00	2.017.085,67	1.871.698,17	11.722.741,17	2.400.331,95	0,00	0,00	0,00	0,00	0,000	9.851.043,00	2.017.085,67	1.871.698,17	11.722.741,17	2.400.331,95
	total cap. 4.5	**9.851.043,00**	**2.017.085,67**	**1.871.698,17**	**11.722.741,17**	**2.400.331,95**	**0,00**	**0,00**	**0,00**	**0,00**	**0,00**	**9.851.043,00**	**2.017.085,67**	**1.871.698,17**	**11.722.741,17**	**2.400.331,95**
4.6	**Active necorporate**	0,00	0,00	0,00	0,00	0,00	0,00	0,00	0,00	0,00	0,00	0,00	0,00	0,00	0,00	0,00
	total cap. 4.6	**0,00**	**0,00**	**0,00**	**0,00**	**0,00**	**0,00**	**0,00**	**0,00**	**0,00**	**0,00**	0,00	0,00	0,00	0,00	0,00
	Total capitolul 4	**94.916.351,00**	**19.906.055,94**	**18.471.267,24**	**115.688.463,24**	**23.688.206,57**	**0,00**	**0,00**	**0,00**	**0,00**	**0,00**	**94.916.351,00**	**19.906.055,94**	**18.471.267,24**	**115.688.463,24**	**23.688.206,57**
	CAPITOLUL 5. Alte cheltuieli															
	Organizare de santier	**1.660.929,45**	**340.089,57**	**315.576,60**	**1.976.506,05**	**404.706,59**	**32.375,00**	**6.629,06**	**6.151,25**	**38.526,25**	**7.888,58**	**1.693.304,45**	**346.718,63**	**321.727,85**	**2.015.032,30**	**412.595,17**
5.1	5.1.1 Lucrari de constructii (2%)	1.328.743,56	272.071,66	252.461,28	1.581.204,84	323.765,27	25.900,00	5.303,25	4.921,00	30.821,00	6.310,86	1.354.643,56	277.374,90	257.382,28	1.612.025,84	330.076,14
	5.1.2 Cheltuieli conexe organizarii santierului (0,5%)	332.185,89	68.017,91	63.115,32	395.301,21	80.941,32	6.475,00	1.325,81	1.230,25	7.705,25	1.577,72	338.660,89	69.343,73	64.345,57	403.006,46	82.519,03
	Comisioane, cote, taxe	**777.979,35**	**159.297,96**	**0,00**	**777.979,35**	**159.297,96**	**15.164,45**	**3.105,05**	**0,00**	**15.164,45**	**3.105,05**	**793.143,80**	**162.403,01**	**0,00**	**793.143,80**	**162.403,01**
	Taxa I.S.C. (0,6%)	405.266,79	82.981,86	0,00	405.266,79	82.981,86	7.899,50	1.617,49	0,00	7.899,50	1.617,49	413.166,29	84.599,35	0,00	413.166,29	84.599,35
5.2	5.2.1 * conform Legea 10/95 (0.5%)	338.829,61	69.378,27	0,00	338.829,61	69.378,27	6.604,50	1.352,33	0,00	6.604,50	1.352,33	345.434,11	70.730,60	0,00	345.434,11	70.730,60
	* conform Legea 453/01 (0.1%)	66.437,18	13.603,58	0,00	66.437,18	13.603,58	1.295,00	265,16	0,00	1.295,00	265,16	67.732,18	13.868,75	0,00	67.732,18	13.868,75
	5.2.2 Casa Sociala a Constructorului (0,5%)	338.829,61	69.378,27	0,00	338.829,61	69.378,27	6.604,50	1.352,33	0,00	6.604,50	1.352,33	345.434,11	70.730,60	0,00	345.434,11	70.730,60
	5.2.3 Taxa de timbru arhitect 0,05%	33.882,96	6.937,83	0,00	33.882,96	6.937,83	660,45	135,23	0,00	660,45	135,23	34.543,41	7.073,06	0,00	34.543,41	7.073,06
5.3	**Cheltuieli diverse si neprevazute (10%)**	**9.826.842,33**	**2.012.130,38**	**1.867.100,04**	**11.693.942,37**	**2.394.435,15**	**144.642,50**	**29.616,79**	**27.482,08**	**172.124,58**	**35.243,99**	**9.971.484,83**	**2.041.747,17**	**1.894.582,12**	**11.866.066,95**	**2.429.679,13**
5.4	**Cotă C.N.I.**	**8.780.495,61**	**1.797.881,90**	**1.668.294,16**	**10.448.789,77**	**2.139.479,46**	**0,00**	**0,00**	**0,00**	**0,00**	**0,00**	**8.780.495,61**	**1.797.881,90**	**1.668.294,16**	**10.448.789,77**	**2.139.479,46**
	Total capitolul 5	**21.046.246,74**	**4.309.399,80**	**3.850.970,80**	**24.897.217,54**	**5.097.919,15**	**192.181,95**	**39.350,91**	**33.633,33**	**225.815,28**	**46.237,62**	**21.238.428,69**	**4.348.750,70**	**3.884.604,13**	**25.123.032,82**	**5.144.156,77**
	CAPITOLUL 6 Cheltuieli pentru probe tehnologice şi teste şi predare la beneficiar															
6.1	Pregătirea personalului de exploatare	0,00	0,00	0,00	0,00	0,00	0,00	0,00	0,00	0,00	0,00	0,00	0,00	0,00	0,00	0,00
6.2	Probe tehnologice şi teste	0,00	0,00	0,00	0,00	0,00	0,00	0,00	0,00	0,00	0,00	0,00	0,00	0,00	0,00	0,00
	Total capitol 6	**0,00**	**0,00**	**0,00**	**0,00**	**0,00**	**0,00**	**0,00**	**0,00**	0,00	**0,00**	**0,00**	**0,00**	**0,00**	**0,00**	**0,00**
	TOTAL	**119.816.251,78**	**25.004.524,51**	**23.054.432,31**	**145.171.529,09**	**29.725.117,55**	**1.692.581,95**	**346.570,69**	**318.709,33**	**2.011.291,28**	**411.829,16**	**121.508.833,73**	**25.351.095,20**	**23.373.141,64**	**147.182.820,37**	**30.136.946,71**
	Din care C+M	**67.765.921,56**	**13.875.654,52**	**12.875.525,10**	**83.379.452,21**	**17.072.659,04**	**1.320.900,00**	**270.465,62**	**250.971,00**	**1.571.871,00**	**321.854,09**	**69.086.821,56**	**14.146.120,14**	**13.126.496,10**	**84.951.323,21**	**17.394.513,13**

PROIECTANT GENERAL

RECTOR

HOTĂRÂREA SENATULUI
UMF „VICTOR BABEȘ” DIN TIMIȘOARA
NR. 59/6521/17.03.2021

Privind predarea către Ministerul Dezvoltării, Lucrărilor Publice și Administrației prin Compania Națională de Investiții „C.N.I” S.A., a amplasamentului situat în comuna Ghiroda, județul Timiș, identificat prin extrasul de Carte funciară nr. 409322, nr. topo 409322, aflat în proprietatea publică a Statului Român și în administrarea Ministerului Educației Naționale pentru Universitatea de Medicină și Farmacie „Victor Babeș” din Timișoara și asigurarea condițiilor în vederea executării obiectivului de investiții *Construire corpuri de clădire Universitatea de Medicină și Farmacie „Victor Babeș” Timișoara, comuna Ghiroda, județul Timiș*

Având în vedere:

- Legea Educației Naționale nr. 1/2011, cu modificările și completările ulterioare,
- Ordonanța Guvernului nr. 16/19.08.2014 pentru modificarea și completarea Ordonanței Guvernului nr. 25/2001 privind înființarea Companiei Naționale de Investiții „C.N.I.” S.A
- Ordinul Ministerului Lucrărilor Publice, Dezvoltării și Administrației nr. 4004/27.10.2020;
- Art. 1 alin. (2), lit. d) coroborat cu art. 2 alin. (1), lit. d), art. 6 și art. 13 din Anexa 3 Programul național de construcții de interes public sau social a O.G. nr. 25/ 2001 privind înființarea Companiei Naționale de Investiții "C.N.I." - S.A, cu modificările și completările ulterioare;
- Art. 10 din H.G. nr. 907/2016 privind etapele de elaborare și conținutul-cadru al documentațiilor tehnico-economice aferente obiectivelor/proiectelor de investiții finanțate din fonduri publice, cu modificările și completările ulterioare;
- Carta UMF „Victor Babeș” din Timișoara,
- Regulamentul de organizare și funcționare al Senatului UMF „Victor Babeș” din Timișoara, aprobat și republicat prin H.S. nr. 35/4291/24.02.2021;
- Expunerea de motive a Ordonatorului de credite al Universității de Medicină și Farmacie „Victor Babeș” din Timișoara, nr. 10886/1/01.09.2020;
- Raportul de specialitate al Direcției Tehnice nr. 10886/2/01.09.2020;
- Adresa d-lui Rector, prof. univ. dr. Octavian Marius Crețu, nr. 6308/RUMFT/15.03.2021;
- Hotărârea Senatului Universității de Medicină și Farmacie „Victor Babeș” din Timișoara nr. 88/12188/16.09.2020;
- Hotărârea Consiliului de Administrație al UMF „Victor Babeș” din Timișoara nr. 23/11890/14.09.2020;
- Hotărârea Consiliului de Administrație al UMF „Victor Babeș” din Timișoara nr. 7/6435/16.03.2021.

Art. 1. Senatul universitar, cu unanimitate de voturi, aprobă predarea către Ministerul Dezvoltării, Lucrărilor Publice și Administrației, prin Compania Națională de Investiții „C.N.I.” S.A., pe bază de protocol, a amplasamentului constituit din teren neîmprejmuit, categoria de folosință teren arabil intravilan extins cu funcțiuni complexe de dotare a zonei de locuit, aflat în proprietatea publică a Statului Român și în administrarea Ministerului Educației Naționale pentru Universitatea de Medicină și Farmacie „Victor Babeș” din Timișoara, cu o suprafață de 21364 mp, identificat prin extrasul de Carte funciară nr. 409322, nr. topo 409322, liber de orice sarcini, în vederea și pe perioada realizării de către „C.N.I” S.A, a obiectivului de investiții „ Construire

Semnătura olografă este aplicată pe varianta originală a documentului care se păstrează în arhiva Senatului universitar. Prezentul act are aceeași forță juridică ca și documentul original.

corpuri de clădire Universitatea de Medicină și Farmacie „Victor Babeș” Timișoara, comuna Ghiroda, jud. Timiș”.

Art. 2. Senatul universitar, cu unanimitate de voturi, aprobă viabilizarea amplasamentului, conform documentelor urbanistice, cu respectarea reglementărilor în vigoare.

Art. 3. Senatul universitar, cu unanimitate de voturi, aprobă asigurarea finanțării de către Universitatea de Medicină și Farmacie „Victor Babeș” din Timișoara a cheltuielilor pentru racordurile la utilități (energie electrică, apă, canal, gaz etc.).

Art. 4. Senatul universitar, cu unanimitate de voturi, aprobă asigurarea de către Universitatea de Medicină și Farmacie „Victor Babeș” din Timișoara, în condițiile legii, a suprafețelor de teren necesare pentru depozitarea și organizarea șantierului.

Art. 5. Senatul universitar, cu unanimitate de voturi, aprobă finanțarea din veniturile proprii ale Universității de Medicină și Farmacie „Victor Babeș” din Timișoara a cheltuielilor pentru servicii și lucrări în valoare de 2.011.291,28 cu TVA inclus (411.829,16 euro).

Art. 6. Senatul universitar, cu unanimitate de voturi, aprobă obligația Universității de Medicină și Farmacie „Victor Babeș” din Timișoara, după predarea amplasamentului și a obiectivului realizat, de a menține destinația acestuia și de a-l întreține pe o perioada de minim 15 ani.

Art. 7. Prezenta hotărâre se comunică la:

- Ministerul Dezvoltării, Lucrărilor Publice și Administrației,
- Compania Națională de Investiții „C.N.I” S.A.
- Rectorat,
- Prorectorate,
- Decanate,
- Comisiile de specialitate ale Senatului,
- Direcția Generală Administrativă,
- Direcția financiar - contabilă,
- Oficiul juridic,
- SSMT, TDSA, LSFT,
- Compartimentul Administrare website și platforme e-learning, pentru a fi adusă la cunoștința tuturor celor interesați, prin publicarea pe site-ul www.umft.ro.

Președinte Senat,
Prof. univ. dr. Marius Craina

Secretar-șef universitate,
Dr. Daniela-Aurora Tănase

Vizat Oficiu juridic,
C. j. dr. Mihaela-Codrina Levai

Întocmit,
Cj. Lioara Bartulov
Șef Cabinet Președinte Senat

Semnătura olografă este aplicată pe varianta originală a documentului care se păstrează în arhiva Senatului universitar. Prezentul act are aceeași forță juridică ca și documentul original.

HOTĂRÂREA SENATULUI
UMF „VICTOR BABEȘ” DIN TIMIȘOARA
NR. 60/6521/17.03.2021

Având în vedere:

- Legea educației naționale nr. 1/2011, cu modificările și completările ulterioare,
- Carta UMF „Victor Babeș" din Timișoara,
- Regulamentul de organizare și funcționare al Senatului UMF „Victor Babeș” din Timișoara, aprobat și republicat prin H.S. nr. 35/4291/24.02.2021;
- Regulamentul de organizare și funcționare al Universității de Medicină și Farmacie „Victor Babeș” din Timișoara, modificat, completat și republicat prin H.S. nr. 49/4291/24.02.2021;
- Solicitarea d-nei ec. Maria Mihaela Stepan, Contabil șef al UMF „Victor Babeș” din Timișoara, nr. 5375/05.03.2021;
- Solicitarea d-lui ing. Gruia Grecu, Director Tehnic, nr. 5743/08.03.2021;
- Solicitarea d-nei prof.univ.dr. Claudia Borza, Prorector Relații Internaționale, nr. 5479/08.03.2021;
- Solicitarea d-lui Sașa Mitrovici, Director Resurse Umane, nr. DRU-211/6246/15.03.2021;
- Propunerea d-lui Rector, prof. univ. dr. Octavian Marius Crețu, nr. 6307/RUMFT/15.03.2021;
- Hotărârile Consiliului de Administrație nr. 6/5790/09.03.2021, respectiv 8/6435/16.03.2021.

Art. 1. Senatul universitar aprobă modificarea organigramei/structurii organizatorice tehnico - administrative a Universității de Medicină și Farmacie „Victor Babeș” din Timișoara, conform Anexei, parte integrantă din prezenta hotărâre.

Art. 2. Prezenta hotărâre se comunică la:

- Rectorat,
- Prorectorate,
- Decanate,
- Comisiile de specialitate ale Senatului,
- Direcția Generală Administrativă,
- Direcția Social-Administrativă,
- Direcția Resurse Umane,
- Oficiul juridic,
- SSMT, TDSA, LSFT,
- Sindicate,
- Compartimentul Administrare website și platforme e-learning, pentru a fi adusă la cunoștința tuturor celor interesați, prin publicarea pe site-ul www.umft.ro.

Președinte Senat,
Prof. univ. dr. Marius Craina

Secretar-șef universitate,
Dr. Daniela-Aurora Tănase

Vizat Oficiu juridic,
C. j. dr. Mihaela-Codrina Levai

Întocmit,
Cj. Lioara Bartulov
Șef Cabinet Președinte Senat

Semnătura olografă este aplicată pe varianta originală a documentului care se păstrează în arhiva Senatului universitar. Prezentul act are aceeași forță juridică ca și documentul original.

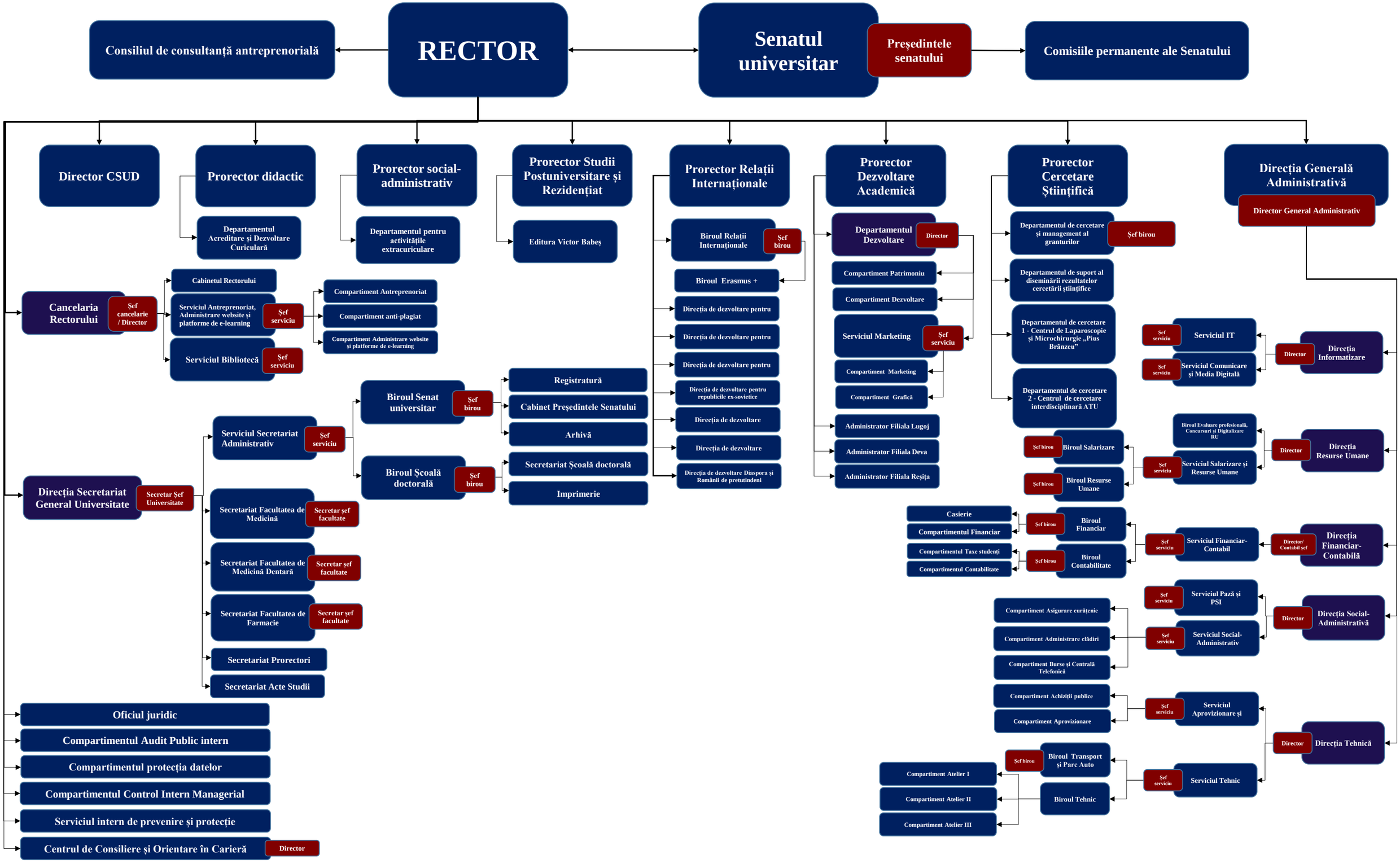
RECTOR
Consiliul de consultanță antreprenorială
Senatul universitar
Președintele senatului
Comisiile permanente ale Senatului
Director CSUD
Prorector didactic
Departamentul Acreditare și Dezvoltare Curiculară
Prorector social-administrativ
Departamentul pentru activitățile extracuriculare
Prorector Studii Postuniversitare și Rezidențiat
Editura Victor Babeș
Prorector Relații Internaționale
Biroul Relații Internaționale
Șef birou
Biroul Erasmus +
Direcția de dezvoltare pentru
Direcția de dezvoltare pentru
Direcția de dezvoltare pentru
Direcția de dezvoltare pentru republicile ex-sovietice
Direcția de dezvoltare
Direcția de dezvoltare
Direcția de dezvoltare Diaspora și Românii de pretutindeni
Prorector Dezvoltare Academică
Departamentul Dezvoltare
Director
Compartiment Patrimoniu
Compartiment Dezvoltare
Serviciul Marketing
Șef serviciu
Compartiment Marketing
Compartiment Grafică
Administrator Filiala Lugoj
Administrator Filiala Deva
Administrator Filiala Reșița
Prorector Cercetare Științifică
Departamentul de cercetare și management al granturilor
Șef birou
Departamentul de suport al diseminării rezultatelor cercetării științifice
Departamentul de cercetare 1 - Centrul de Laparoscopie și Microchirurgie „Pius Brânzeu"
Departamentul de cercetare 2 - Centrul de cercetare interdisciplinară ATU
Direcția Generală Administrativă
Director General Administrativ
Serviciul IT
Șef serviciu
Serviciul Comunicare și Media Digitală
Șef serviciu
Director
Direcția Informatizare
Biroul Evaluare profesională, Concursuri și Digitalizare RU
Biroul Salarizare
Șef birou
Biroul Resurse Umane
Șef birou
Serviciul Salarizare și Resurse Umane
Șef serviciu
Director
Direcția Resurse Umane
Casierie
Compartimentul Financiar
Biroul Financiar
Șef birou
Compartimentul Taxe studenți
Compartimentul Contabilitate
Biroul Contabilitate
Șef birou
Serviciul Financiar-Contabil
Șef serviciu
Director/ Contabil șef
Direcția Financiar-Contabilă
Cancelaria Rectorului
Șef cancelarie / Director
Cabinetul Rectorului
Serviciul Antreprenoriat, Administrare website și platforme de e-learning
Șef serviciu
Compartiment Antreprenoriat
Compartiment anti-plagiat
Compartiment Administrare website și platforme de e-learning
Serviciul Bibliotecă
Șef serviciu
Biroul Senat universitar
Șef birou
Registratură
Cabinet Președintele Senatului
Arhivă
Biroul Școală doctorală
Șef birou
Secretariat Școală doctorală
Imprimerie
Serviciul Secretariat Administrativ
Șef serviciu
Direcția Secretariat General Universitate
Secretar Șef Universitate
Secretariat Facultatea de Medicină
Secretar șef facultate
Secretariat Facultatea de Medicină Dentară
Secretar șef facultate
Secretariat Facultatea de Farmacie
Secretar șef facultate
Secretariat Prorectori
Secretariat Acte Studii
Oficiul juridic
Compartimentul Audit Public intern
Compartimentul protecția datelor
Compartimentul Control Intern Managerial
Serviciul intern de prevenire și protecție
Centrul de Consiliere și Orientare în Carieră
Director
Serviciul Pază și PSI
Șef serviciu
Compartiment Asigurare curățenie
Compartiment Administrare clădiri
Serviciul Social-Administrativ
Șef serviciu
Compartiment Burse și Centrală Telefonică
Director
Direcția Social-Administrativă
Compartiment Achiziții publice
Compartiment Aprovizionare
Serviciul Aprovizionare și
Șef serviciu
Director
Direcția Tehnică
Biroul Transport și Parc Auto
Șef birou
Compartiment Atelier I
Compartiment Atelier II
Compartiment Atelier III
Biroul Tehnic
Serviciul Tehnic
Șef serviciu

UNIVERSITATEA
DE MEDICINĂ ȘI FARMACIE
VICTOR BABEȘ | TIMIȘOARA

Număr de înregistrare: 6307 / 15.03.2021

Către

Consiliul de Administrație al Universității de Medicină și Farmacie „Victor Babeș" din Timișoara

Senatul Universității de Medicină și Farmacie „Victor Babeș" din Timișoara

Prin prezenta vă solicit să aprobați următoarele modificări ale structurii organizatorice:

1. Se înființează Departamentul Cancelaria Rectorului, condusă de un Șef Cancelarie/Director (post nou înființat) care va avea în structură Cabinetul rectorului, Serviciul Bibliotecă și Serviciul Antreprenoriat, Administrare website și platforme de e-learning.

2. Departamentul Dezvoltare trece din cadrul Direcției Generale Administrative în subordinea Prorectorului Dezvoltare Academică și va avea următoarea structură:
a. Serviciul Marketing, condus de un Șef Serviciu (care are în structură Compartimentul Grafică cu 2 posturi ocupate și un post vacant și Compartimentul Marketing cu 3,5 posturi ocupate și 1,5 posturi vacante)
b. Compartimentul Dezvoltare cu 2,5 posturi ocupate și 0,5 posturi vacante
c. Compartimentul Patrimoniu cu 1 post ocupate și 3 posturi vacante

3. Secretariatul General al Universității se redenumește și devine Direcția Secretariat General Universitate, condusă de Secretar Șef Universitate, conform legislației în vigoare.

4. În cadrul Direcției Secretariat General Universitate, se înființează Biroul Senat universitar, condus de un Șef birou (post nou înființat) care va avea în componență Cabinetul Președintelui Senatului, Registratura și Arhiva.

5. În cadrul Direcției Secretariat General Universitate, în subordinea Secretarului Șef al Universității, se înființează Serviciul Secretariat Administrativ, condus de un Șef serviciu (post nou înființat) care va avea în componență Biroul Școală doctorală și Biroul Senat universitar.

6. Serviciul PSI se redenumește în Serviciul Pază și PSI.

7. Compartimentul Evaluare profesională și Concursuri se redenumește în Biroul Evaluare profesională, Concursuri și Digitalizare RU (conform solicitării DRU nr. DRU-211/6246/15.03.2021).

8. Se înființează 3 posturi de Administratori ai Filialelor Lugoj, Deva și Reșița, toate în subordinea Prorectorului Dezvoltare Academică

Anexăm la prezenta Organigrama/Structura organizatorică Tehnico-administrativă modificată conform ultimei hotărâri a Consiliului de Administrație și conform prezentei adrese.

Rector,
Prof.univ.dr. Octavian-Marius Crețu

Piața Eftimie Murgu nr. 2, 30041, Timișoara, jud. Timiș
Tel: +40 256/204400; +40 256/204250; Fax: +40 256/490626
Email: rectorat@umft.ro

www.umft.ro

Număr de înregistrare: DRU-211/6246/15.03.2021

Către

Consiliul de Administrație al Universității de Medicină și Farmacie „Victor Babeș" din Timișoara

Prin prezenta vă solicităm să aprobați redenumirea compartimentului Evaluare profesională și Concursuri în „Biroul Evaluare profesională, concursuri și Digitalizare RU".

Menționăm că nu se schimbă nici statutul compartimentului și nici structura acestuia.

Vă mulțumim!

Cu aleasă considerație,

Director Resurse Umane,
Sașa Mitrovici

Universitatea de Medicină și Farmacie Victor Babeș * Timișoara * Direcția resurse umane

DIRECȚIA RESURSE UMANE
Piața Eftimie Murgu nr. 2, 30041, Timișoara, jud. Timiș
Tel: +40 256/204400; +40 256/204250; Fax: +40 256/490626
Email: hr@umft.ro

UNIVERSITATEA
DE MEDICINĂ ȘI FARMACIE
VICTOR BABEȘ | TIMIȘOARA

OA

Serviciul Financiar-Contabilitate

Nr. 5375/05.03.2021

APROBAT
CONSILIUL DE ADMINISTRAȚIE
09.03.2021
(Data)
Se înaintează Senatului universitar

Catre,

CONSILIUL DE ADMINISTRATIE AL
U.M.F. VICTOR BABES TIMISOARA

Subsemnata, Ec. Maria Mihaela Stepan, Contabil sef al U.M.F. „ Victor Babes" Timisoara, prin prezenta va rog a aproba propunerea pentru noua organigrama a Directiei Financiar – Contabile.

Anexez organigrama , responsabilitatile si atributiile Biroului Financiar si Biroului Contabilitate conform noii organigrame.

Semnatura,

DIRECTIA
FINANCIAR-CONTABILA
DIRECTOR / CONTABIL ŞEF

SEF SERVICIU FINANCIAR-CONTABIL

BIROUL FINANCIAR
SEF BIROU

CASIERIE
1 post casier

COMPARTIMENTUL FINANCIAR
3 posturi administrator financiar cu studii superioare
2 posturi vacante

BIROUL CONTABILITATE
SEF BIROU

COMPARTIMENTUL TAXE STUDII
2 administratori financiar cu studii superioare

COMPARTIMENTUL CONTABILITATE
2 administratori financiar cu studii superioare
1 analist
1 administrator financiar cu studii medii

Număr de înregistrare: 743 / 08.03.2021

APROBAT
CONSILIUL DE ADMINISTRAȚIE
09.03.2021
(Data)
Se înaintează Senatului universitar

Către

Consiliul de Administrație al Universității de Medicină și Farmacie „Victor Babeș" din Timișoara

Prin prezenta vă solicit să aprobați desființarea postului de Șef birou (funcție de conducere) din cadrului Biroului Tehnic și să aprobați înființarea unui post de Inginer (funcție de execuție) în cadrul Biroului Tehnic.

Cu aleasă considerație,

Director Tehnic,
Ing. Grecu Gruia

U.M.F. VICTOR BABEȘ
* DIRECȚIA TEHNICĂ *
TIMIȘOARA

AVIZAT
Direcția Resurse Umane
Data : 08.03.2021

Direcția Tehnică
DRU